滿洲報

大正十五年十一月二日

(本報價目)每張銅幣八枚 每月現大洋一圓 每三個月現大洋二圓九角 每六個月現大洋五圓六角 全年現大洋十一圓 報費先惠郵票不收 (廣告刊資)一行十四字起碼刊資一日每行現大洋一圓 特別及長期者另議

發行所 滿洲報社 大連市山縣通一四二番地 電話(編輯部(長)七五一三番 經理部四〇三四番) 振替貯金口座(大連)三七三番

論說

奉張晉京將實現

自國民軍潰逃以後、北京政權遂落於直系之手、洎乎吳佩孚南下督戰、兼顧無暇、且因屢次敗北、實力銳減、奉張繼握政權、本當然之歸結、乃奉張仍採傍觀態度、非惟對於閣事不問、即軍餉等問題、亦概由小顧支配、是其讓讓爲心、胸懷坦白、能不令人贊佩、雖然、奉張果眞無野心乎、亦不過時機未到、醞釀未熟、不得不暫避其名而求其實耳、故乘直系式微之際、於收回保大外、更驅逐王懷慶、軍警長官、咸易近人、并合張學良等坐鎭京師、實權盡入掌中、雖擁閣尙屬直系、而處於勢力下、固絕不敢有逆意之舉動也、避其名求其實、一則可以免招外人嫉視、一則可以表示與直合作、其機警乖譎、計固良得、

茲者、南方戰局、已將結束、各省代表、通電擁戴、是機會已到、醞釀已熟、正名實兼收之時也、故宣傳有日之奉張晉京說、大有實現之勢、其晉京任務、雖聲明專爲肅正軍紀及財政問題、並不就任元首、而野心勃勃、勢不可遏、幾經楊宇霆輩力加勸阻、仍令軍警滿佈於京奉路上、準備啓行、如果不就任元首、一紙訓令、何事不可爲、又何必親拳玉趾、長途跋涉、況有張學良等坐鎭其間、藉曰爲肅正軍紀及財政問題、益無晉京之必要矣、無晉京之必要、而猶決意晉京、不就任元首、果何爲乎、雖有聲明、其誰信之耶、

惟查民國以後之元首、除袁世凱在任不得善終外、他如黎馮徐曹段、皆無良好結果、是則元首一席、位雖至極地、名雖爲最高、實乃一不祥之物、奉張如果就任、於大局發生若何影響、姑且不論、而其本身、不蹈黎段等之覆轍者、幾希、試問奉張之德能才望、與黎段等何若、黎段等且無良好結果、則奉張之結果、亦可知矣、況現在大局、紛如亂絲、與黎段等時代、又有不同、豈奉張所能治理、猶不度德、不量力、而決意晉京就任元首者、乃自投火坑耳(實)

蔣氏死耗與廣東(廣州專電一日到)

日來頻傳蔣介石陷於重態及死去說、粵政府當局極裝平靜、絕對否認此說、但民間則頗起動搖、蔣氏倘萬一死去、豫想必發生政變、或何等騷動、廿九日朝有向沙面泰和銀行支店委託保管財實者、又蔣氏果陷於重態、粵政府亦必因之憂慮而致動搖云

廣東增稅與查貨(倫敦專電一日到)

英美公使有擬提抗議之勢

據確訊、英美諸國駐華公使、關於粵政府之徵收內地並粵政府實施檢閱出入廣東船舶之貨物乘客制度、擬提出抗議、現正在考慮中

因抗議緩施課稅(奉天電話)

據可靠消息、莫省長關於專照單二重課稅問題、對總領事團之抗議、卅一日午后三時、向各國領事答稱、專照單之實施期、緩期至來年云

決施專照單經過(奉天電話)

奉當局突然擬由十一月一日實行專照單二重課稅、莫省長說明、係以救濟奉天財政爲目的、發布該通告之先、莫省長在省長公署召集金融維持會會員、稅捐局長、官銀號總商會會長、連日協議之結果、以爲此種辦法、爲救濟奉天財政唯一之方策、遂定實施、其於唐突中決定實施期者、或爲試看領事團有無抗議之餘地之一方法、亦未可知、實際擬定過年後、再行實施、核計由約五千萬元之輸入貨物中、可得徵稅百萬元、但萬一本布令若不得施行之際、恐省庫將瀕於破產、亦未可知、此實堪慮之處、又擬在各縣實行之商品課稅、在各地總商會亦以市面不振、請求緩期、故莫省長已苦於籌財云

趙欣伯氏聲明不問奉票問題

因受洩露內容非難

關於奉票問題、立於中日間、奔走調停之趙欣伯、因外間誤會、報載奉票問題之經過內容、皆爲趙氏洩漏者、而有非難趙氏者、因之趙氏對奉天各新聞記者、聲明決不再致力斡旋奉票問題、是以將得圓滿解決之奉票問題前途、又生一暗影云(奉天專

留比學生因爭廢約被捕

北京通訊、不魯捨爾(比京)十月二十七日、有中國留比學生五十人舉行示威運動、要求廢止中比商約、努力將證券交易所門前交通斷絕、警察當以槍柄出而干涉、以致華人數名、警察一名均受重傷、警察當將示威運動學生三十名逮捕之矣云云

日本僧侶由滬首途回國

來華視察之日本僧侶一行廿餘名、卅一日搭日本郵船會社上海丸由滬首途回國(上海專電一日到)

潘復到京就新財務長職

濟南通信、新任財長潘復日前來濟、向張宗昌報告赴奉之得形、並討論財政計畫、以備日內赴北京就職、據某要人云、潘氏向人表示、因種種關係、日內或可赴京就職、二十七日早十時、張宗昌即以電話邀潘氏赴督署、協商要事、潘氏當即前往、與張密談甚久、內容若何、外間無從探悉云云、又顧維鈞接潘復由南來電謂本人已定於三一日內由魯赴津然後轉道來京、原電如左

顧總理少川兄勛鑒、箇(二十一)重沁(二十七)電悉、前奉祇悉、即擬北行、嗣因有所籌措而稽遲、過承眷注、敢不竭力圖維、用符期望、財政現狀、拮据至此、非有切實辦法、冒然從事、非惟不能爲公分勞、亦且更失中央信用、三一日回津、稍事摒擋、即可到京承教、一切容再晤陳、謹先電聞、因紓藎念、潘復叩儉

又訊、潘於二十九日有電到京、請公債司要人魏渤等赴津、潘定於(三十)日下午抵津、當晚在津邸宴總稅務司安格聯、約魏等作陪、安亦於(三十)日午刻抵津也、並聞潘明(三十一)來京與各方接洽後即可到就職云

黨軍已退贛攻閩

孫傳芳日內將回南京

京訊、某方面二十八日漢口確息、漢口黨軍總司令部、已於二十八日公希將江西境內軍隊、全部撤退、轉攻福建云云、外間連日盛說贛省黨軍撤退者、恐即由此原因、又據九江訊、聯軍大部、集中於高安樟樹鎭一帶、已與黨軍發生激戰、鄭俊彥急調十師勁旅進攻高安、刻已將黨軍前鋒潰散、其殘部已陸續向贛西潰散、蔣中正已調各路集中援應、二十五日魯滌平王柏齡殘部、編成一混合隊約二千四百名、向株萍線運送悉撤往湘境鞏固後務云、黨軍撤竄、事果屬實、贛戰大概可算告一結束、孫刻下留潯正辦理一切善後、俟辦理完竣、即回南京、關於和平問題有種種風說之南軍、確已無大舉反攻之力、孫傳芳因此擬將贛事委盧香亭、本人日內歸南京、另一報告謂孫十一月一日動身回南京、至對於撤退之黨軍或因諒解、或因欲縮短戰期不事窮追、又云、聯軍形勢足以追擊南軍、但孫傳芳因尊重和平代表之意見未予實行、致總司令部少壯者多、謂孫側重政治、而露不以爲然之意、又關於和平代表遲遲未歸一節、傳稱蔣介石現在新喻、對於蔣尊極加禮遇而事實上則等於軟禁、故將不但不能與孫通信、亦且一時難以歸還、而和平問題遂爲之發生一頓挫、孫既準備回寧、對贛省不能不有一種安置、相已定江西善後事宜交鄭俊彥主持、鄭已於二十五日就贛總司令職、盧香亭部漸由贛東陸續回浙、其前鋒且已抵衢州、贛中除鄭俊彥部、尙有舊贛軍、如唐福山、蔣鎭臣、賴世璜各部、刻下均劃定防地、在贛黨軍殘餘仍交彼等處理、賴世璜於二十五日尙致九江孫傳芳一電、謂所部軍隊已對粵軍開始攻擊、原文錄左

九江孫聯帥勛鑒、迭電奉悉、赤賊猖獗、野心暴發、世璜忝領兼圻、守土安民、頃者赤逆前鋒、與覺搆兵、不惜使人民重遭塗炭、用是世璜驅賊之責、無所旁貸、世璜叩有(二十五)

鄭俊彥就江西總司令之通電

京訊、孫傳芳委鄭俊彥爲江西總司令等情、已誌本報、鄭有就職通電到京、茲錄如下

(銜略)均鑒、案奉孫聯帥特任令開、茲特任鄭俊彥署理江西總司令、此令、等因奉此、迭經電辭不獲邀准、遵于十月二十日就職任事、俊彥謬膺重寄、良用兢兢、際此國家多事之時、益切共濟時艱之念、乞賜明教、俾有遵循、無任翹盼、鄭俊彥、叩敬印

夏超生死之異辭

有謂逃至吳松即由粵方接去 但孫傳芳報告北京謂超已死

上海通信云、浙江之變亂、已告結束、夏超在嘉興敗退還杭後、其行踪即不明、或言已赴富陽、或稱已入衢州、預備與贛南黨軍聯合、以期捲土重來、然皆推測之談非眞確訊也、查夏由杭州逃出、即渡曹娥江至寧波、隨行有廿餘人、有一西人名西曼廷者沿路隨護到寧波時、係寓某司令寓所、外間絕未得知、當時即欲逃滬、適是日所開之上海輪、一爲招商之江天、一係寧紹之甬興、兩輪均爲華商船、且上海碼頭、均在華界、恐不妥、故未即赴滬、多留上海一天至二十三日英商太古輪新北京號到甬、即經西人西曼廷氏、向新北京輪船主巴司洛磋商、以二萬金代價、將其全部大餐間包下、專乘夏等至上海、不乘他客航主允可、由是夏超及其隨員眷屬等九人、於廿三號夜下船、其時寧波方面、正在因萬縣案全面拒乘英船、故於夏等下船乃完不知也、滬甬海路、一夜即達、其時上海方在風聲鶴唳之中、二十四號上午四時、忽有亂黨千餘名、謀襲攻兵工廠、並劫奪北市警署者、其實完全爲一種保全夏超至滬之計劃、故意使滬上軍警、牽制防務上、俾夏於此晨四時、得安全上陸、聞夏超爲此事之牽制滬軍警、共費五萬元之巨金、事先由葉某來梅布置計劃、故敢晨之所謂黨人發動、實地完全爲當地流氓、每人費十元八元招到者、其目的不在攻兵工廠、亦不在劫械、祇在保衛夏超上岸時使滬官廳不暇顧及也、夏超等在船至吳淞口、即由掛外旗之商輪將其接去、及滬軍警得聞、上已上岸至法界租定之私寓矣、聞新北京新寧紹兩船檢查時、乃早李濟琛已電令竺東初即日護夏赴粵、勿留上海、免生危險、大約夏氏在此數日內、即將往廣州也、又本日英租界之黨軍機關報民國日報、經孫傳芳商准租界當局、於午刻封禁出版矣

京訊、某方昨接孫傳芳由九江通訊、根據宋梅村由杭來電、夏超已被擊斃、其原文如下

(銜略)均鑒、夏超受黨軍僞命、稱兵敗走、迭經電陳、諒蒙察照、頃接宋旅長(梅村)電稱、我軍進駐杭垣後、即經韓支隊長光裕、搜剿潰兵、旅據該支隊長報告、(廿三)日追至餘杭路、突遇便衣兵數十名、排隊抗拒、當經奮勇兜剿、匪衆紛紛格斃、事後埋葬遺骸、始知夏超屍身在內、已確實驗明無誤等語、閱電深爲太息、此次浙變、固緣夏超處心積慮、作孽自受、而黨人因師徒數敗、亟思以詭道擾動後方煽誘包圍、實爲促成之因、以夏超之機警變詐、一入彀中、亦復眩惑、而迷其所向、矧有血氣未定之青年、受黨人誘脅、甚爲犧牲而至死不悟者、何可勝數、此則可爲痛惜者也、芳與夏超共事、垂及一年、深知其勤於任事、偷於自奉、非無一節之長、其病在於自信自私、喜佞而遠賢、遠賢故無助、喜佞故無親、自私故不知止、自信故不知反、無親無助、知進而不知反、故邪說得以乘之矣、跡超之平生行事、何嘗近赤、更何嘗有黨、物必腐而後蟲生、則知有所蔽、必有所惑、噫黨之能惑人也、今超既被格斃、芳本不欲暴揚益以重吾過、但死者不可復生生者宜爲大戒、尤慮好亂之徒尙欲依附號召、以重超之罪、謹據將領引告、證明死狀、至夏超之死由自作、援罪不及妻孥之義、應免株連、芳已派員慰問其家屬、並飭浙中軍政官長、妥爲保護、用示矜全、邦人君子、咸其鑒察、孫傳芳寢

(寫眞即生死不明之夏超氏)

陳儀就職之謙讓

恐犯獵位之嫌聲稱有三不可 旅南京浙人在寧籌開歡迎會

南京通信、新被任命之浙江省長陳儀、自奉孫氏委充浙江省長後、陳氏曾兩電辭謝、當第一次辭電到潯後、孫即復一電、畧謂浙人治浙、保境安民、皆爲芳之夙願、貴部既爲浙軍、浙人盛倡回防之議、必收軍民融洽之效、望以桑梓爲重、實深利賴云云、同時電達寧垣留守官吏、一致勸勉、陳又復長電、大意謂職部苟可效力、無不唯命、如施以異外之榮寵、轉有獵位之嫌、此一不可、職部回浙、適承易長之命、彼方必以兵戎相見、同爲浙軍、戈操同室人其謂我何、此二不可、況徐方仍屬重要、瓜代豈可無人、此三不可、最後更向孫氏建議、條陳處置浙事辦法、主張另簡省長、夏超調他職、一面由彼勸夏就範、如此則五省仍爲一體、江浙可保和平、云云、孫接第二次電後、再電促陳氏、毅然就職、勿再固辭不就、同時旅外各地浙同鄉及浙省內各公私團體、均紛紛電促陳氏、即日返浙就職、以維桑梓、陳至是遂不得不允、寧當局遂派專車一列赴徐、迎接陳氏來寧、陳本定率同衛隊騎砲各一營、及隨員僕役等來寧、與在寧軍政當局及浙同鄉接洽後、即行返浙就職、旅寧浙同鄉、已在浙江會館籌安歡迎手續、預備陳氏到寧時開會歡迎、並請其表示治浙政見、同時更建議陳氏要求查封夏超私產、以賠償杭民之損失(聞夏之住宅業被查封)但記者屬稿時、已爲下午八時許、而仍無陳儀來寧之消息、再向各機關及車站交通機關等詢問、亦以無確實報告、是陳來寧之說、恐難實現、但陳之代表項雲舫、已過寧返浙、先行爲之佈置一切手續矣

京訊、陳儀仍未離徐、且自謂暫難赴浙就職各節、已誌各報、有來自徐州者、對於陳之不欲赴浙及其奉令長浙之經過各情形、知之甚詳、據云、陳本浙軍第一師師長、向駐徐州、前夏超獨立、特電孫傳芳於九江、表示服從、孫得電大悅、當以陳長浙徵其同意、陳力辭、孫復電勸駕、大意謂浙人治浙、此乃芳之夙願、貴處既係浙軍、現浙人正盛倡回防之議、如赴浙保境安民、必收軍民融洽之效、務望以桑梓爲重、勿再固辭云、一面又電達留守在京各官吏、一致勸勉、陳當覆長電一通、畧謂皓電敬悉職部苟可效方、敢不唯命是聽、如以意外榮寵見施、轉有獵位之嫌、此不可者一、職部回浙、適承易長之命、彼方必以兵戎相要、同爲浙軍、戈操同室人其爾我何、此不可者二、況徐防重要、接替尙無適當之人、此不可者三、電尾對於收拾浙局之善法辦法、亦有所敷陳、主張另覓相當人選、充任省長、夏超則調以他職、如恐夏不就範、儀當從旁教勸、五省既仍爲一體、則江浙和平可保云云、又徐州各法團領袖、因聞陳將赴浙、曾一度晉謁、請求維護徐地治安、陳謂守土有責、決不輕離徐等語、據陳之種種表示、則一時固難赴浙也

南金鄉土誌(禁止轉載)

(五一) 遼東名儒 喬芝三先生遺著

新城、按高麗置在南蘇、隋大業九年、王仁恭進軍至此、按唐書總章元年、李勣平高麗、初置安東上都護府、於平壤城、至儀鳳三年、又徙於新城、又高宗置都護府九新城、其一也、統州四十二縣、百可知者、南蘇、蒼巖、木底、蓋牟、磨米、等十四州也、元置安撫、遼置高麗軍民總管府、亦分四十州、新城、南蘇、蒼巖、木等州、與唐大概相同、此城似在鐵山之北

南蘇城、高麗置遼廢郭待封以舟師、濟海伐高麗、薛仁貴戰於金山(即黃金山)大破之、拔南蘇木底蒼巖三城

木底城、高麗置唐廢、蒼巖城高麗置唐廢

以上三城疑俱在金西一帶、今有牧陽城土城子裏收城驛、遺址尙存、皆高麗所置也

蘇州、本高麗南蘇地、遼興宗置蘇州安復軍領來蘇懷化二縣、金廢

來蘇縣、遼置金廢、懷化縣、遼置金廢

化成縣、金置本遼、蘇州地皇統三年改爲縣隸復州貞祐四年陞爲金州、元廢明即其地設金州衞、今縣城是也

金州衞、明置在城東北隅、今爲縣治

中右千戶所、明置在金州今廢

哈斯罕關、金名合斯罕猛安、今在寧海、城南十八里元至元二十六年、分京師應役、新附軍一千人、屯田哈、斯罕關東美地即指此

蕭家島關、在金州衞東北一百五十里、今廢

旅順口關、明一統志、在金州衞南一百二十里、海運舟至此登岸原水師營駐防在此

中土兩國通好

倫敦通信、中國駐美公使施肇基氏曾滯在土耳其半月之久、並曾前往安提拉與土國政府討論通好問題、據消息靈通方面云、施君之涖土與蘇俄有關係、此事與組織東方聯盟而與中國阿富汗波斯土耳其亦有關係、又云據聞最近由駐波斯土國大使孫賓琦君在莫斯科已進行蹉商依一般人推想中土兩國擬開始外交上之關係云云

土國訊據報載駐美華公使施肇基氏刻有安哥拉之行、或料土與中國兩方面國交將得恢復、而蘇維埃乘機運動東方之中國蘇維埃土國波斯與阿富汗諸國爲大聯盟云

謹謝會祭

謹啓者前當十月廿四日兄叔芝三公歿後十週紀念之辰辱蒙各界親友貴臨會祭雲天高誼既深九淵之感儀節多疏更增一家之慚用此謹假紙面敬具數言專鳴謝忱並誌愧意

民國十五年十一月一日

旅順管內營城子會西小磨子 喬恕傳謹拜

洮昂鐵路工程局

爲廣告事查本局每月標購各項事務用品如保存消耗印刷等類爲數甚夥所有投標日期亟應規定以資整齊茲爲便利投標各商並取公開主義起見特規定每月五日十五日二十五日(如遇星期延期一日)爲各商投標日期洮南縣城商號及他處商號如有願承辦本局物品者儘可於上述規定投標日期來局投標至投標章程函索即寄除標購其他大宗材料隨時另行廣告外恐未週知特此廣告

洮昂鐵路購地發價通告

爲通告事查本路沿線佔用民地其在奉天境內者計洮南洮安鎭東三縣業於陽歷八月廿日發放地價通告在案乃迄今兩月有餘尙有多數地主未來領價者常此遲延結束無期爲此登報通知凡外省外縣業主務於陽歷十一月卅日以前携帶大照至各該地段所屬縣署覓具妥保前來領價勿再延悞爲要特此通告

洮昂鐵路購地委員幫辦同啓

代銷耀華機器製造玻璃有限公司玻璃廣告

啓者敝公司現存有四等單層玻璃花色甚全其大小尺寸均係市上所通用者交貨既可迅速定價尤極低廉至其他各種窗戶及白片玻璃厚至六米立米達概可隨時開奉價目且一經訂購即可於短期內交貨凡蒙賜顧均極歡迎恐未週知特此通告

東三省獨家經理處奉天大西邊門外

馬克敦工程建築公司啓

電話一五四八號 電報掛號(MACDON)

日左傾派之銳進 開始運動解散議會 （東京專電一日到以）

左傾派團結之勞働農民黨定於十二月一日聯絡全國支部一齊運動請求解散議會現正趕緊準備中內務省警保局命警視廳及全國警察部先行注意俟當日開始運動時即檢舉幹部及參加運動者於以期一網打盡而左傾派開始運動之第一手段運動解散議會者在該黨不異自取一致命傷且十二月前後或以內務大臣之名受解散之命令亦未可知又問題之大衆教育同盟評議會等極左傾派均決入勞農黨云

日政界謀避免解散議會 （東京專電一日到）

當此公認解散議會爲必至之運命之際政界一部分人尙有欲避免解散者蓋彼等以爲若實行解散則本黨必甚受打擊故或有期待取以可避本黨解散之方策又本黨爭政治家之一部分以爲加藤高明伯曩對山本達雄男關於授受政權曾有與以何等諒解之關係故此際或循前例此際由憲本提携組織以一木首相爲首班之聯立內閣乎或以本黨爲中心加以研究會等組閣使憲政會由外部與以援助對此憲政會系之一部亦表示同意但憲政府會已超然鮮明反對內閣之旗色且多數意見主張廢除妥協以純理論邁進云

組織無產政黨又復活躍 （東京專電一日到）

因勞働農民黨分裂無產階級於政治運動上已無可立脚然近來左右中間及其他方面之運動却又復活躍計畫以智識階級爲中心組織無產政黨云

學術會議開始研究要案 （東京專電一日到）

集合世界之碩學深有歷史的意義之第三回汎太平洋學術會議已由一日入會議之本舞臺癸午前九時半在衆議院議事堂開聯合部會共同研究關於重要議案之一之太平洋之物理學的及生物學的並海洋學是日由會議委員長加佛爾尼亞大學斯克里浦海洋學研究社長實甘博士報告其研究之心得日本方面由海軍水路部之岸少佐發表其對黑汐之研究此外各列席者亦各自報告其所研究之經驗是日海外代表列席者百五十名日本四百十四名查其種別醫學衛生學六十三名地質學五十四名農業材業三十八名植物學三十二名工學二十六名化學二五名物理學動物學十四十六名云

日本將與英屬南北聯盟 （東京專電一日到）

日本外務省爲與英屬南北聯盟結一種修交關係目下秘密進行一切準備中至正式開始交涉時決俟十二月五日開普敦領事今井忠直氏回任時再行會議查今井領事已於八月以賜假之形勢回國關於此事與本省及各關係方面曾有所磋議此際已得一切之諒解結果今井氏已於卅日乘由神戶出帆之法國埃姆埃姆汽船安得列波爾多斯號首途回任該交涉所以極附秘密者爲恐在交涉未成立以前於對英關係發生齟齬也

美國會改選議員 （東京專電一日到）
此次選舉與大選極有關係

美國定於二日改選下院全部議員及上院議員三分之一此選舉爲自今二年後選舉大總統之前驅故必提出有興味之材料卽現總統顧理治必由衆表決其對共和黨政府在國民方面有如何之信望且可由此豫卜下屆任期之總統將由共和民主兩黨中之何黨選出而一般民心多有擬去共和黨之傾向故選舉之結果當有如何之分野於顧理治之政策上亦極有關係是以美國此次之改選頗惹世界之注目云

意首相忽又遇險 （鮑羅尼亞電一日到）
刺客爲一少年連擊數槍未中

意首相莫索里尼列席佛斯西斯多黨之苦鬥達成功四週年紀念大祝賀會後卅一日在本地又後遇一青年壯士對首相連發數槍但莫氏未受傷查莫氏至今曾脫險三次可謂僥倖凶漢爲十八歲之一靑年當場被激昂之羣衆處以死刑矣

比約期滿過渡辦法
雙方接洽之結果
顧閣特別國務會議之決定
外顧比使交涉之一幕

（北京）外人方面消息、北京與不魯捨爾兩方政界、關於二十七日滿期之中比商約之談判、嚴守秘密、但外間臆斷、似有些許進步、比使華洛思、二十八日下午在外交部、與顧維鈞爲四小時之會議、即係提議二十七日不魯捨爾閣議所決定者、日來中比爾京間時有海電往還、接洽此事、茲由某高級當局方面探悉、中國主張、必須於一定時期內、根據平等互惠原則談判新約、以便改正舊約內之不平等條款、暫時辦法中國方面雖亦不妨認可、唯時效一層、必須確定云云

北京二十九日消息、關於中比修約事項、（廿八）晚外長顧維鈞召集特別閣議、報告與比使接洽情形、爲重要討論、其結果決定修約期間、仍以六個月爲限、但如實際不能竣事經雙方同意、可酌量作數日間限內之短時間延長（廿九日）早十時、逐由外部派員將此項意旨、特赴比使館通知比使但接談之後、比使對此無任何確切表示、一般觀測、該使此時當已致電比政府請示、在訓令未到以前、當不克有何表示也、依外交部方面之決定、守候比電、以三十日止爲限、此爲舊約滿後、新約未開議以前之間隙期間、並無何等辦法、姑行應用舊約至三十日爲止、比使倘無圓滿答覆、卽決定採斷決處置、亦未可知、至過渡辦法、最初比方本主張舊約有效、嗣後則要求沿用舊約內一部分、中國均未承認、最近接洽結果、則以「雙方不損主權之對等待遇」爲標準、規定一種辦法、俟比政府承認修約換文後、卽可發表並通知各省照辦、至目下關係、卽在（三十一日）起、是否開始議約、爲最惹一般中外人之注目耳

又訊、二十八日夜二時北京電話廿八日下午七點顧維鈞在鐵獅胡同本宅、召集特別國務會議、湯爾和、杜錫珪、羅文幹、任可澄、夏仁虎、金紹曾、王湘、勞之常、士藍泰、孫潤宇等列席、王寵惠亦到、惟顏惠慶因病未到、八點三十分散會、與於討論內容、聞顧維鈞先報告、今（廿八）與比使交涉情形、共分四項 一、比使承認廢止舊約 二、希望暫訂臨時過渡辦法 三、希望於六個月訂約期間後隨時延長 四、臨時過渡辦法與舊約無別、此外關於領事裁判權、決與各國取一致態度云云、討論結果對於以上四項認爲多有不妥、尤以延長訂約期間一項、比使持之甚堅、遂決定如六個月後有延長之必要、由中比雙方同意延長之、又決定由顧維鈞於廿九日再與比使交涉、如有結果、則臨時過渡辦法、及宣布舊約無效、同時實行云

又廿八日上午九時比使華洛思已接比國政府訓示修改中比條約意見之電報、當上午十時三十分、已翻譯抄寫完竣、十一時比使卽以電話通知外部、約外交總長顧維鈞會見商議、時顧氏正在國務院開國務會議、比使復致電話於國務院、與顧約定下午二時、在外部會面、一時五十分、顧已到部等候、二時五分比使華洛思偕同參贊一員至部、顧氏在總長會客廳接見、華洛思當出本國來電交顧觀看內容大意、卽對修約事日所指示、並委華洛思全權辦理處洛思因駐外公使無締約特權、不得非有政府全權辦理之特命、不得仕訂約之責、故當時曾向顧氏聲明、此項條約全權證書、不日即可到京、先以此電作爲全權辦理之據根、顧氏當即再三首肯、隨即開始談判修約問題其商議內容一、關於廢除從前中比舊約、重訂新約一項、顧希望比國能放棄舊約有效、重訂互惠平等之條約一節、比使表示可以完全同意 二、華洛思聲明在中比舊約廢止涉新約未成立之前、希望雙方訂定一種過渡辦法、並主張以互惠的條件及援引舊約一部分爲過渡辦法、顧對於此點、頗費考慮謂舊約既無效、似不應再引互惠約爲根據主張由合於時勢及不損失國權的方式做去 三、訂約之時間一項、顧援修約慣例主張最多限度以六個月爲期、比使謂必盡量做去、可不必限一個六個月或兩個六個月、何時辦完、卽何時爲止、關於此事、雙方商議至二小時之久、比使謂本人決不堅持、須請示本國、顧當以比約至廿七日已滿期、今如請示、因往返時間而發生之時效問題、極爲重大、雙方繼續討論歷時極久、至六時十分、始無結果而散、散後顧卽以電話通知各閣員開臨時特別閣議、討論此事云

另訊、駐京比國公使與顧維鈞談話時間、計四小時、聞其結果、一、關於廢止舊約重訂新約一節、比政府業經承認、惟 二、訂約時限問題、尙有爭點、比政府主張從速修訂、不限時期、中國方面主張在一定時間內修訂完竣、以免久延、比使堅執、不能作主、並聲稱截至本日、舊約期限已滿、倘再復電向本國請示、候其回電遲遲、以致生此窒碍、其責任係在比國、目下無論如何、中國全體國民、已堅決主張廢棄舊約、至其手續如何、因屬重要、今夜須開特別閣議、方能取決、比使臨行、因亦聲明尙須請示本國而別、至 三、舊約已滿新約未成其中間過渡辦法、雙方交換意見尙稱融洽、取平等互惠之精神、其辦法亦已接洽略有頭緒、須俟新約定期開議之日、方能公布、又 四修約專使比政府已聲明委派駐華比使華洛思兼任中國方面是否卽由顧自任其衡其尙未定云

閩粵戰事將進展
張貞率兵三路已繼續入詔安
張毅兩路攻粵海軍八艦攻汕

福州通訊云、閩周攻粵原定計劃係俟贛戰聯軍勝利、及陳烱明所部在東江一帶爆發後、乃乘機大舉進攻、一鼓而下潮汕、乃事與願違、聯軍在贛與黨軍相持、迄未有大勝利、而陳部在粵又未能有所作、爲故周氏抵龍巖多日、迄未下總攻擊之令、後以粵方何應欽部、乘贛戰黨軍優勢之機、着着進迫閩邊、何之司令部由高陂移至三河壩三路攻閩之說、由傳聞者實現、周乃親赴永定佈置一切、此閩粵開戰之所以閩傳衆口也、玆查粵軍方面仍未佈置十分就緒、除日前永定閩粵交界處小戰後、仍無大接觸、據電局方面云、周督又於兩日前、由永定回龍巖、前方未有大戰、於此可見、查粵軍三路中、以張貞之詔安一路最爲急進、張部前方分四大隊、第一隊黃克綱部五百餘人第二隊陳海波部六百餘人、第三隊林國光部五百餘人、第四隊分敢死隊偵探隊特務隊衛護隊各部共九百餘人、張親率二三兩團已繼續入詔安、張毅新受周督第一軍司令之委任、張部方面對於平和雲霄兩地之佈置、日來亦甚爲積極、田豐琴一旅擔任由平和進攻、七日田旅已由平和城內開赴前線、李芳池一旅擔任由雲霄方攻、該旅亦於同時開赴雲霄前線在柚柑嶺君子嶺一帶駐紮相機進攻、張毅本人於六日到平和、駐節於平和縣署平和城內各機關現仍滿駐張部之後備隊、外傳張趨軍雲霄方面將由平和親赴雲霄指揮一切、但截至十日止、張氏仍未離平和、張離漳時、宴請漳紳士作不日入汕將以免費船票請諸君到汕之豪語、對於戰事似頗有幾分之把握、十二師二十四旅劉俊一旅現駐上杭之峰市一帶、李鳳翔所部已大半開至武平永定前線 長汀上杭則由孫雲峰旅接防李氏就黨軍第十八軍軍長之說、現已證明不確、大抵各路同時大戰、尙須數日、前所傳粵軍佔領永定之雙管鎭等說、俱屬不確也海軍助周進攻汕頭說、久已喧傳惟迄未見諸實行、因之近日外間對於此事傳說紛、茲經確詳調查孫傳芳與楊樹莊接洽、許海軍攻汕得手後、劃汕頭歸入海軍勢力範圍、楊極表同意、所以遲未發者、因前方軍隊迄未正式作戰耳其攻擊計劃係以海容海籌楚同聯鯨四艦爲主力隊、以江利楚泰公寧海鷗四艦爲後備隊、主要目的在攻佔汕頭、如不能得手、則封鎖汕頭海面、斷廣州汕頭之交通絕其後方接濟、大抵數日內、此數艦必當會齊出發、或謂廈門方面中下級海軍軍官多無意攻汕、此舉未必實現、是又近於粵方宣傳作矣

西北軍進行入陝
馮玉祥請粵接濟械彈

北京通信、西北軍在五原駐防、糧食不足早有不能支持之勢、近日外間又盛傳西北總部已移甘肅平凉、此說雖未證實、然據外訊西北軍由甘入陝計畫、暫已實行聞其軍隊分兩路、一路由平凉東下、現已達長武、一路由天水沿渭水而進、與鳳翔方面之孔繁錦與新田軍對峙、交通方面所得甘訊、所有天水平凉等處電報局長似均已由西北軍另行派人辦理、聞劉郁芬在隴南隴東久戰月餘、實力損失不少、故西北軍侵陝、雖已進行、恐實際仍多困難也

據確實方面消息、閻錫山決合改編之西北軍殘部、移駐陝西北部以免誤會、包頭一帶、將調晉軍接防云

又馮玉祥會電請粵政府援濟械彈據某方面查出馮玉祥自五原致粵政府之原電一件、除請撥械外、並有「入陝在卽」字樣可見馮之計畫、確在圖陝、至其行踪、可證截二十二日止、固仍在五原也、原文如左

（上畧）玉祥統率西北健兒、進圖陝甘、誓師以來、地稱吉利、惟槍砲子彈之補充、極咸困難、非有大批接濟、無以裕軍實、而壯軍勢、前電請撥、未蒙運下、茲以入陝在卽、需彈尤急、命脈攸關、時不容緩、務希查照前電、迅予飭運、以利戎機、而維軍需臨電神馳、不勝企跂、馮玉祥自五原發十月廿六日印

武昌實行拆城

漢口特訊云、黨軍佔領武昌、已逾旬日、城內秩序、漸次恢復、露屍棺柩、掩埋殆盡、各重要機關、亦先後移駐武昌辦公、氣象已爲之一變、惟城內商店、被封一空、除小食物店外、尙難卽日開門、而一般人民鑒於圍城所受之痛苦、猶慮城內仍非樂土、相率搬徙出城、並有多人爲拆城之運動、且發布不拆城、卽不開市不開學不開工之宣言、當局雖屢有表示、容納人民請求、允許拆城、公安局又出布告、禁止人民搬家、但人民痛定思痛、搬家迄未消息、日前臨時政治會議議決非先實行拆城、無以安定人心、逐函知政務委員會、速與各團體代表協商、定期動工、政務委員會、以此事體重大、需費浩繁、並非短期所能竣事、遂於十八日由政務委員會委員兼總政治部建設科長詹大悲、召集各團代表、在商大開會、討論拆城問題、當決定先拆平湖門至漢陽門濱江之一段、以示政府拆城決心、再分段估計、限於三月內、一律拆完十九日卽由政務委員會委萬武定爲武昌拆城委員、並出示布告、其文如下

照得城垣爲封建時代之產物、在今日本已不應存留、我政府、於廣東、於湖南、均早實行拆城於湖北自不獨異、本會謹遵湖北臨時政治會議之議、決拆毀武昌城、業經委定專員、卽行辦理、一面先將漢陽門至平湖門一段折毀、一面測量各部、分劃分段、折毀全城、期以最短時間、除此障碍、本會暫領湘北政權、願與人民更始、掃除封建時代之一切產物、特此布告、咸使聞知、中華民國十月十九日、主任鄧演達、委員李漢俊、何成濬、劉文島、潘康時、詹大悲、鄧希禹、張國恩、王樂平、陳公博、劉佐龍、夏斗寅、蔣作賓、胡宗鐸

二十日正午、由各機關各團體代表齊集漢陽門城邊行破土禮、當時圍觀者極衆、歡聲震天、同時武昌總商會、發出通告、請各商店卽日開市、大約已無問題、至城內電話、亦已恢復、交通尙較往日爲繁、夜間城門、並未關閉云

奉粵兩方對比約之表示
態度不謀而合

京訊、中比商約廢止問題、已屆期滿迭經各界力爭、實行廢除、如魯省已有以省令先行暫停該約效力之表示、蘇孫亦有漾電、聲請廢舊更新、惟迄今政府方面仍任往返磋商、尙無具體辦法、據聞奉方對於該約亦有廢除不平等條約之表示、張學良韓麟春並對某要人談及此案與關稅問題及領事裁判權收回問題、均有重大關係、國家主權安可輕視、要在數力堅持、貫徹主張、衆志可以成城、比使不難軟化、倘稍讓步後患無窮、我輩雖以軍人、不欲干涉政治、然爲國家前途計、亦難安緘默、必敦促當局、尊重主權、尊重民意、萬勿因循自誤云ム、據廣州訊、廣東政府對中比商約、已決定宣告廢止、除兩廣境內概行無效外、其現在佔領長江流域境內、亦同時失效廣東當局願本平等旨趣與比另訂新約云

陳儀請宋梅村暫代理浙長

徐州通訊、新任浙長陳儀、迄今尙未離徐赴杭、其原因外間傳說不一、茲據某方確息。陳之不卽赴杭、其最大原因、爲徐州接防人選、孫傳芳以馮紹閔部、曾在徐東宿睢等處駐防、頗屬意於馮、而陳本人則不欲多帶軍隊入浙擬以其部下第一旅旅長石鐸留守徐州、此項問題、一時尙未解決、因之陳氏暫難離徐、聞陳已電令宋梅村、於本人未到任以前、暫行代攝省篆、藉觀各方之意思、再定進退云、又陳儀二十六日有電致淞滬道尹傅彊、謂尙難入浙就任、原電錄左

傅道尹寫識兄惠鑒、漾（二十三）電奉悉、弟以部署尙未就緒、礙難即來、行期確定、再行奉聞、陳弟儀叩宥（二十六日）

新店雞公山將發生戰事

信陽通訊云、本週內因軍事過多北方客車未有開至此間者、此間亦有客車北上者、此間已派工人四十名前往明港地方、建築支路以爲停放軍車用、日前空車數輛向北開去、裝運駐紮駐馬店之田維勳軍隊南下、駐馬店一地係在此間北三百里地方、該項車輛至今尙未返回、第十四師一部在距此間東三十里之中山舖駐紮、此間東一百二十里之羅山地方、現已發行戰事、本月十三日晚吳鍾秀乘機南下、但樊南下並非作戰、是故樊之離開山寨、究爲何事、眞使人莫明其妙、樊氏究在何處外間亦未探明、惟云樊氏係在東雙河之南 東雙河在此間南二五里、田維勳派鐵甲車一輛、上裝大砲一尊、機關槍兩架沿路南去、行至十里某地時、見山有幕一頂、遂卽開槍射擊十九次、又返回、本日該鐵甲車又往東雙河、施放大砲十九響、復又折回第十四師一千人本日由北部抵此沿途步行、所有什作由農民爲之擔荷、當有多數軍隊、源々而來田維勳與靳雲鶚數日前已有更好之諒解、據柳林來此某旅客云、南軍未越新店以北、惟在柳林以北、從事宣傳、南軍不擬進攻信陽北軍則竭力預備以期反攻、信陽地方情形、較之數日前、已有進步、將來戰事當在新店鷄公山麓一帶、十四十五兩日發現多數解除武裝之軍隊、彼輩係武昌運至柳林者云

社會小說 桃花夢 （四） （李遜梅著）

第一回 平等自由新笑柄 狂夫蕩婦巧逢相

闊非凡、這就是我們中華大國、一般模範青年 所建設的程績、爲社會放一異彩、孰謂中國無人哉。諸君既已明白了靑年倶樂部的樂處可以勿再鰲絮、另表前題叙說豬范衛丁四位的交涉、說來話長、很費曲折、說的太煩了、諸君也慊討厭、而且在下亦處身局外、更非四人之密切朋友、叙說得過於詳盡、諸君將不免責我筆欠斟酌、有心朴撰、所以在此夾當、很合作者爲難、一隻筆只任紙上旋磨、覺得無法落下、心裏過不住的着急、有心效法班超投筆不作、又苦無人來替、想來想去、只好硬着頭皮、胡亂寫去諸君要原諒些、請看以下的搪塞分解、不因別的、只爲衛啓坤女士、水性楊花、過於活潑、對於自由戀愛、是抱着見一個愛一個的宗旨的、初與老豬相熱、倘有幾分實意、日子久了、耳鬢廝磨漸慊他量小言直、對於自身行動頗有監視之意、便貌合神離、大大的不以爲然、背着老豬、很有越軌行動、偏又恰遇那范國強先生、足智多謀、眞比玻璃人兒水晶心處事圓達可愛、便不禁將一縷情絲、輕々的從老豬身上解下繫向老范腰上來了、老范乍不會意、來而不往非禮也、投機卽所以報李、便互相接近、如磁石就針、自然若粘在一處、老衛對於老豬、自然漸些疏遠了、而老范對於老丁、也是一樣、但差老豬老丁、尙未覺察得到、那曉這日同乘一輛車、來到靑年倶樂部、形式上固是豬衛成一對、范丁成一對、而骨子裏兩雙鴛侶、貌合神分、大有仳離之嘆、怎知范丁暗中自成一對呢、書接上文、當講演時、四人一同在座聽講、對於與鳳貞女士的論調、頗表同意散席出講演部後、四人乃同就一桌竹戰、剛打三圈、衛女士忽然離坐、求人代庖、向老豬說、我出外散步去、打五圈時、我必回來、衛女士走後、老范忽然臀生刺、再也登不住大寶、便思退位、推說頭暈的慌、也離席找人代替、丁女士瞪他一眼、說道、打不三圈、就來病了、也太兒戲了、饒你這次快去快回饒、老豬並不在意、含笑看了看他、依舊低頭洗牌、老范如逢大赦、三脚兩步踱出去、轉彎抹角、趕上衛女士、彷彿忘了她是好友老豬的情人一般、便老實不客氣的、上前拉了玉手、同在幽靜的所在坐下、互相說些很甜的話頭、難舍難分、不知不覺中、就經過了很長的時間、說也奇怪、令人不信這眞是無巧不成書、老豬正打着牌、忽然肝氣暴發、眞個頭暈起來、支持不下、幾乎倒、有人扶他出去、另有人被丁女士求來代理他那方面、老豬來什外面、吸些新鮮空氣、立時淸爽一半、便不令人扶了、思到樹木深處、去吸淸鮮養氣、陰錯陽差、千巧萬巧、遙一直走到范衛秘談的所在、隱約聽着是老衛的聲音、和另個男子說話、不禁毛髮一豎、吃了個驚、隱身樹後、偸看一望、恰值二人將要分別、老范抱着老衛玉頸、親親切切的接個甜吻、老衛又說、你先回去、我隨後就到、省得那厮多疑、老豬立在樹背、調准那個野男人、誰是莫逆好友范國強了、只覺渾身酸化、四肢發燒、也顧不得情面臉面、加他本是個度量小、心性直的人、本欲山塌了半邊、怎能按捺得住、便一聲長嘯、大踏步走上前去、左手捉住衛女士肩膀、右手牽住范國強胳臂、道聲作得好事、原來如此、我今算認朋友了、姓范的、我與你勢不兩立、他二人出其不意、嚇得失聲大叫、既已驚得就近男女同志、三五個人赶到參觀老范見有人來、很是怕羞、掙扎要走、老豬便鬆手放脫衛女士、專力揪住老范、又喝向衛女士道你也不許走、我尙有話說、亂時參觀醜劇者、人漸踴躍

精稀血虛

精稀則生子艱難、精爲種子之原素、精稀則精虫微弱、不能與卵子結合成胎、而百齡機有恢復元陽、補益精髓、活潑精虫等特殊功效、故凡先天不足、或中年斲喪因而種子無力者、約服百齡機百日、必然精髓濃厚、一索得男若能夫婦同服收效更速

血虛則體力倦怠

血爲養生之原料、血虛則體內營養缺乏、筋骨廢弛、舉動常覺倦怠無力矣、而百齡機爲補血聖品、不論男子貧血、婦女血枯荷連服百齡機三四星期、男則血旺氣和女則血盛經調、四肢有力

百齡機價目（均按現大洋計算）
小瓶一元 每打十元
大瓶二元 每打廿元

東三省總發行所 奉天大西邊門外 九福公司
大連分銷處 華泰西藥房
哈爾濱分銷處 西崗廣生堂 泰華西藥行
各埠藥房均有出售

吉長車 奉海車 滿鐵

旅客注意

本棧開設以來蒙各界贊許無庸贅述茲特將房間重加整理潔淨並有煖汽管招待殷勤務求適宜以酬各界惠顧之盛意如蒙惠臨格外歡迎

大連市監部通 電話五六二四 東順棧啓

大阪商船定期行輪

●開往門司神戸大阪（每日午前十時出帆）
▲哈爾濱丸
●開往上海福州基隆高雄
▲亞米利加丸 十一月二日
▲香港丸 十一月九日
▲貝加爾丸 十一月六日
●開往朝鮮長崎鹿兒島
▲貴州丸 十一月十一日
▲福建丸 十一月廿一日
▲大智丸 十月三十一日
●開往歐洲
▲安牒阿斯 十二月四日
●開往廣東
▲中華丸

大連市山縣通 大阪商船株式會社大連支店 電話四一三七番

◎日清汽船出帆

●開往上海靑島
▲唐山丸 十一月十四日
▲華山丸 十一月四日

日清汽船代理店 大阪商船株式會社大連支店

大連汽船定期行輪

●開往芝罘靑島上海滿鐵航路船
▲大連丸 十一月三日正午
▲西京丸
●開往天津
▲天潮丸 十月
▲長平丸 十一月二日
●開往登州府龍口
●開往香港
▲興順丸 十一月二日
▲第一東洋丸 十一月十日
●開往安東
▲濟通丸 十一月二日後四時
●開往阪神
▲長順丸 十一月十五日
●開往營口
▲長順丸 十一月八日

大連市山縣通 大連汽船株式會社 賬房電話七二七五番

日本郵船定期行輪

●開往歐洲
▲敦賀丸
▲多加阿丸 十一月四日 李浦
▲津山丸 十一月二十日 紐育

◎近海郵船大連出帆
●開往橫濱神戸
▲宮浦丸 十一月十五日
▲淡路丸 十一月三日
▲高砂丸 十一月九日
●開往天津
▲相模丸 十一月十七日
▲宮浦丸 十一月七日

◎朝鮮郵船大連出帆
●開往靑島仁川鎭南浦
▲會寧丸 十一月八日
●開往仁川長崎鹿兒島
▲羅南丸 十一月一日

以上各船因天氣及其他事宜時行改期

大連市山縣通 朝鮮郵船株式會社代理店 近海郵船株式會社代理店 日本郵船株式會社大連出張所 電話 七八四六番

政記公司定期行輪

▲順利號 十一月四日 廣東
▲永利號 十一月三日 芝罘
▲有利號 十一月四日 龍口
▲茂利號 十一月六日 廣東

政記輪船股分有限公司 電話四一四一

三井洋行定期行輪

●開往北米（桑港羅斯安捿魯斯）
▲赤城山丸 十一月七日 同上
▲秋葉山丸 十二月六日 同上

所有水脚等項新照辦會處帳房可也

船舶 大連山縣通 三井物產會社 大部出張員代表 電話七一一〇
荷物取扱店 大連山縣通 宮崎商會 電話七一〇一番

廣告

廣告本與新聞記事相同深得人之博聞也近代商業之秘訣均特利用以廣告

大連監部通 長電話六四五九番

西德泰綢緞呢紙店

百貨俱全 定價劃一 最新流行 確實正扎

中日主顧一概歡迎

源增興 自造肥皀麵城廣告

敬啓者本號開設已達十有餘載爲今擴充營業起見特出厚資由上海聘到有名技師督工製造各種肥皀麵城材料優美如鷄牌方皀紅さつき牌方皀鷹牌大方皀三鷹牌長條皀幸福牌長條皀品質優良價格低廉再是鷄牌方皀係敝初創之牌近來街市多有仿造本號牌印者伏乞各界諸君認明字號倍加惠顧無任歡迎之至恐未週知謹此奉告

代理 卜內門公司顏料洋城靛油等品 奉天大合堂各種藥品

大連市惠比須町一丁目二十九番地 源增興謹啓 即伏見臺四區 電話七九八九

泰華樓菜店啓事

敬啓者本樓營業多年荷蒙各界光顧無任銘感茲爲商業競爭特別改良建築三層樓房周圍一百餘間一切工程俱照西式凡屋上庭園花欄魚池電燈瓦斯多暖夏凉之品物不設置完備非惟清雅可觀實與衛生有益當此桂飄金粟秋序平分正各界交際宴客之候是以重將各屋陳設異常整頓油漆彩繪煥然一新包辦應時宴席盡善盡美選用堂役伺候非常殷勤如蒙各界諸君倍加惠顧曷勝翹盼歡迎之至恐未周知特此廣告

大連市監部通二丁目八十一號地 電話四六七一 七七五七 三五二七番 泰華樓菜館謹啓

連興成

大連小崗子 電話六八五三

本號特製牛骨髓面 每盒四角

連陞棧廣告

本棧此番開辦與前大不相同因爲擴充營業起見特租安浪速町三階大樓壹處通共百有餘間寬潤潔淨熱鬧非常男客女眷各有分室迎送週到方便寢食貴客駕臨一試便知不謬也

大連市浪速町 電話七四六〇番 本棧主人謹啓

旅客注意

大連 裕泰棧 監部通一一六番 電話七四〇九番

靑島 裕泰旅社 即墨路十三番 電話一七二五番

本棧現將房屋重加修飾人員力行整理男女異室招待殷勤代理車船客票報關完稅遠近紳商請祈駕臨

康健長生秘訣

請看圖中老者、彼非康健快樂乎、年逾九旬面露健容、能飽享人生樂趣、此即服第威德補腎丸之結果也

君不欲康强壯旺如此乎、君不欲長生無病乎、如君服用全球著名第一補腎藥品第威德補腎丸、則可毋須憂慮因此丸能使君腎部健旺、腎健自能長生健康

警告

腎病即常年痛楚、天年夭促請看下列單內病症、則可知君腎部是否無恙

背痛 骨痛 風濕 腰痠 骨節筋骨疼痛
眼科肸腫 腿腫 腎痛 小便 烏黑失眠
症 頭痛 以及胃口失常等症

君如有以上病症、切勿再誤、即速服用第威德補腎丸、恢復身體之康健、幸勿置之不治致遺後悔

保能見效 第威德補腎丸、已爲擔保、確能奏效、君可在未買整瓶丸藥前、先以樣品試驗、則可知此丸之價值也

價目 大瓶二元七角半 打十五元 小瓶一元五角半 打八元

東三省總代理 營口 源來盛

贈券 剪下此券附郵票十分寄至營口源來盛當即奉上補腎丸一小盒 姓名 住址

熱症及喘咳服嬰孩自己藥片得獲治愈

福建厦門寶記洋行許西湖先生聲稱嬰孩自己藥片爲孩嬰最妙聖藥其來函聲明如左云
者客年七月內人產一男兒滿月外時患熱症及哮喘服藥無之效後承敝友蔡君介紹貴局嬰孩自己藥片服之不無見效弟立即購辦一瓶照仿單與小兒服用未及二瓶其熱即退再服一瓶哮喘經已痊愈功效之速令人欽佩實乃嬰孩最妙之聖藥特此數言以鳴謝悃嬰孩自己藥片正是嬰兒及小孩之靈藥專治小兒寒熱往來胃弱不化大便秘結肚痛腹瀉驚風痰厥出牙各症蛔蟲等患凡經售西藥者均有出售或直向上海江西路六十號韋廉士醫生藥局函購每一瓶大洋六角每六瓶大洋三元郵費在內收用郵票衞生小書奉送敝局印有精美嬰兒康强指南如欲索取即需寄一明信片塾寫姓名住址莫不立即原班郵送

新到花柳病聖藥

德國六〇六藥針 神效無比

新法戒除阿片嗎啡癮（於自宅或入院均隨自便）

花柳病內外科婦嬰科耳鼻科皮膚科眼科

病室頭二三等設置完善入院隨意

大連市大龍街四十五番地 協和醫院 院長 劉景仁 電話四〇二四番

遂意包治

大連西崗露天 還生堂大藥房 眼科新法

本堂發賣中外名藥應治男女小兒內科新久異症積年病根外科癰疽瘡背乳癧疔毒瘰癧鼠瘡痔瘡一切惡瘡洗割取毒醫療器械速意根治

花柳科 救生論

小便破皮下疳腫爛治不得法必致引起魚口便毒橫痃背腫癬淋濁毒流毒於內而楊梅而痔瘡四肢筋骨疼痛久而爛頸爛喉流毒染妻絕嗣深可痛恨本堂破他巧網滌利之法門○忠告患者採本堂藥請留轉錄以防攻項驗藥爲憑當日保効定日由根絡証明書永保不犯早晩隨時根治一切不悞公事

困苦艱難 我不取利 吾求揚名 言不欺騙

唐堯增 救生採藥

淋病藥 一執出根 小洋四元 無上新品 花柳科是的藥 行世名播

四元 外埠郵寄全票 四元 皀郵收到 大洋六元 外埠郵寄全票七元 以上各症 通信保好 空信不回 痔瘡一切根治

聲明營業廣告

敬啓者鄙人在大連市西崗街二五六番地（大衙門西邊路北）建築樓房數間向南門面開設慶昇號今已數年多蒙諸君惠顧不勝感激之至今又在門市北部怡順成油坊後身設立大倉庫一處週圍板帳向西大門專辦各種雜穀米面飼養家畜雜糧豆粕粉肥料大麻子粕舖炕白蓆苫蓆生熱古鐵爐炭麻袋谷糠棚布缸土缸罈各種新窩棚鐵板圓糧所用葦摺子其他雜品俱全又在大連管內樂家屯會廟嶺屯字廟嶺前設立萬春苗圃多年經明師專畦植山定子砧木苗又另接妥各種萃果苗桃苗梨苗櫻桃苗美桂香葡萄苗出賣以上各種果苗成績良好高管保足五六尺以上與買主栽植與山東此地水土冷熱最能相宜結果皮色艶美口味清香較外埠運來之果苗勝强數倍兼長的十分茂盛又兼辦有害果樹蟲酸精液嘆果樹過燐酸肥料剪樹枝用剪子果樹園週圍所用茨鐵絲子俱全如有購者請至敝號或敝園接洽無任歡迎至於以上如栽植培養方法不明或害蟲酸精液及嘆果樹過燐酸肥料使用方法不明省以及果樹園內容一切有不明者望祈駕臨敝號或敝園敝人必詳細指導不悮恐未週知特此聲明

大連市西崗街二五六番地（西崗子大衙門西邊路北）
大連管內樂家屯會廟嶺屯字廟嶺前一番戶ノ一
長電話五八五六番

慶昇號 萬春果苗園 主人孫文慶

請看信用昭著諸所便利之旅舘

大連 中華本棧 主人張炎町
營口 中華棧 主人張炎町 電話九四九
長春 義昌公司 主人張炎町 經理李會雲
靑島 中華棧 主人張炎町 經理姜品一
哈爾濱 中華棧 主人張炎町 電話四三八五

本棧內設西式客室應酬週到無須贅述兼設有運輸部轉運貨物代辦客事

▲本棧電話五七四四▲溝新四二〇〇▲運輸部電話七九九七

請用雙妹老牌四時優美化粧妙品

總發行 大連監部通 長電話八二八一番

雙妹老牌萬應如意油

六號一毛六 三號六分
二號一毛一 四號三分

雙妹老牌雪花膏

面部珍品 四時預備

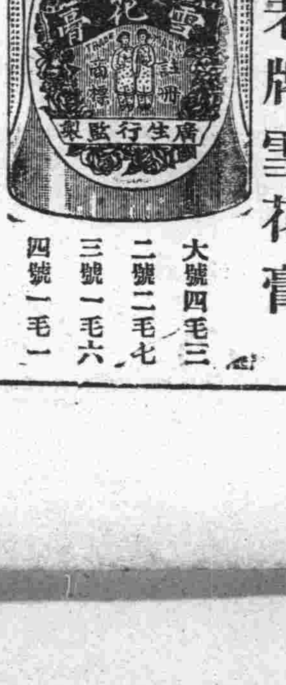

大號四毛三 二號二毛七 三號一毛六 四號一毛一

雙妹老牌超等宮粉

閨閣助妝香滑薄施

每盒大洋三角八分

雙妹老牌黃黑皮鞋膏

皮革妙品

大三毛二 小二毛二

登列價俱係大洋小洋照市伸算

大連 廣生行啓

滿鐵列車時刻

下り

驛	着/發	時刻
大連	發	
沙河口	發	
周水子	着	
	發	
金州	發	
三十里堡	着	
	發	
瓦房店	着	
	發	
熊岳城	着	
	發	
大石橋	着	7.35 5.10
	發	7.45 5.25
湯崗子	發	9.02 6.46
鞍山	着	9.23 7.08
	發	9.25 7.10
遼陽	着	10.03 7.46
	發	10.10 8.00
蘇家屯	着	11.19 9.11
	發	11.23 9.17
渾河	着	11.34 9.28
	發	11.39 9.33
奉天	着	11.50 9.45
	發	12.10 10.10 9.20
[illegible]	着	1.53 12.00 11.03
	發	2.00 12.10 11.10
[illegible]	着	2.44 1.00 12.04
	發	2.48 3.05
昌圖	着	3.31 4.12
	發	3.37 4.20
四平街	着	5.02 6.12
	發	5.08 6.20
公主嶺	着	6.28 8.10
	發	6.34 8.23
范家屯	發	7.21 9.53
長春	着	8.05 10.55

上り

驛	着/發	時刻
長春	發	8.00 3.10
范家屯	發	8.33 3.54
公主嶺	着	9.06 4.36
	發	9.12 4.42
四平街	着	10.06 5.53
	發	10.11 5.59
昌圖	着	11.11 7.23
	發	11.16 7.29
開原	着	11.45 8.08
	發	8.00 5.48 4.27
鐵嶺	着	9.07 6.31 5.17
	發	9.20 6.38 5.30
奉天	着	11.20 8.20 7.25
	發	11.40 8.40
渾河	着	11.56 8.52
	發	11.59
蘇家屯	着	12.11 9.05
	發	12.13 9.08
遼陽	着	1.27 10.11
	發	1.40 10.20
鞍山	着	2.25 10.56
	發	2.28 10.58
湯崗子	發	2.59 11.22
大石橋	着	5.06 12.33
	發	5.30 12.45
熊岳城	着	5.32 1.15
	發	5.37 1.19
瓦房店	着	6.55 3.12
	發	7.01 3.20
三十里堡	着	7.49 4.22
	發	7.54 4.28
金州	發	8.22 5.03
周水子	着	8.47 5.41
	發	8.48 5.43
沙河口	發	
大連	着	

東三省新聞

奉天

張上將軍決意入京 連日開秘密會議
主要議案約有五端 結果雖不得知入京必成事實

張上將軍入京之宣傳已非一日近日來南方之戰局漸趨和緩張上將軍又以十八省公民之推戴國會全體之電請故決心入京特電召張輔忱吉督吳俊陞江督湯閣忱熱河都統來奉共同討議于議決之后張氏當起行入京矣

茲于十月三十日下午三時在大帥府上將軍特召吳江督張吉督湯熱都及莫省長楊宇霆總參議開特別會議所議各要項外人不得與聞據傳出消息其主要者如左

一、張上將軍入京登中央舞台徵求各要人意見之件

二、入京后對今后之施政當依何方針施行之件

三、對北伐軍現在宜取如何態度之件

四、倘決心南下以某軍為先鋒某軍為補充及如何進兵之方策

五、張氏入京后由何人擔認任奉天軍政重責之件

聞當日並無結果次日(三十一日)又于下午五時仍在帥府繼續開會研究其正確辦法云云

張帥入京後任者 均推張景惠氏
將來可望實現

關于張上將軍入京等情事近來宣傳益甚刻間正在開緊急會議之中據傳出消息云刻間張上將軍積極籌備一切手續以資早日入京張氏對于自己後任者當與吳俊陞張輔忱湯閣忱楊宇霆等要人徵求意見該各員均推前發哈爾都統張景惠氏正中張上將軍之意聞已決定入京後即委囑張景惠氏代理奉天省務兼東三省總司令等職刻已得有張景惠氏之同意云

俄使招開會議
各地領事皆出席

勞農代理大使皆爾諾夫氏在奉多日最後始得與張上將軍會見並未觸及時局各問題皆大使甚為大使甚為悵悵刻在奉開在華領事會議特召哈爾濱長春大連等地之俄領事來奉故駐大連領事克雷尼斯哥氏等于二十九日北行快車由大連來奉即至俄國總領館參與會議云

展覽會規定 各界展觀日期

奉天全省教育成績展覽會已自十一月一日起開幕當經該會規定歡迎各界參觀日期分配如下

第一日 上午省立第一小學第二小學奉天聾啞小學校文華中學校下午省立第三小學第四奉天貧兒學校文會中學校

第二日 上午省立第五小學第六小學奉天同善小學校中法中學豐下午省立第七小學校省立女子師範附屬小學校太清宮立小學校

第三日 上午南滿醫科大學南滿中學校東北大學正蒙小學校下午同文商業學校大冶學校中法醫科專門學校東語學校

第四日 上午省立第三高級中學省立第一師範學校馬氏私立小學校貧兒第四小學校下午省立第一高級中學校省立第二工科高級中學校方正小學校

第五日 上午省立第一商科高級中學校省立初級中學校奉天美術專門學校奉天體育專門學校下午奉天貧兒第二小學校奉天貧兒第三小學校同澤中學校同善醫學校

第六日 上午省立女子師範學校海星女子學校淑慎私立女子小學校淑德私立女子小學校下午坤光女子學校節文私立小學校同善女子小學校各私塾

第七日 上午瀋陽縣立第一小學第二小學第三小學下午奉天東方學院省立第一師範附屬小學校瀋陽縣立師範講習科

第八日 全日招待軍警界各人士

專照單撤廢問題
外國僑商均起恐慌 徵收銷場稅乃我國主權

奉天省政府之撤消洋土貨之專照制度等情外報已有所記載記者關於是項問題特歷訪各方面得有種種之消息茲特誌之于后

奉天大東門外奉天稅關監督焉泮春氏因奉到省城財政廳訓代電之十一月一日起制限洋土貨之專照單制度等情故該焉監督即于月之二十二日公布左記之佈告

為佈告事案准奉天財政廳訓代電開查洋土各貨專照之設係前清光緒三十三年總稅務司係陳稅務處所核定原以東三省地處遐遠商業未興為招徠外商起見始有免重徵之規定其章程本係試辦性質嗣後如有窒礙仍可變通辦理等語前案具在可覆按也現在奉天交通便利商賈爭趨如此濫圖倘不實行堵塞損失國稅何可勝計茲經呈請省長轉咨稅務處撤消專照惟于朱奉合准之前宜加整理合請貴關署轉行照會各國領事知照凡于本年十一月一日後領專照者務須註明商埠地點籠統泛指一城一縣(如瀋陽撫順之類)致涉含混如再有仍持赴非商埠各區域者一概無效除分電外務請查照辦理等因准此分別照會各領事並咨行本關稅警司查照外合行佈告華洋商民一體遵照此佈

民國十五年十月二十二日

奉天海關監督焉泮春

該海關監督焉泮春氏于同日特照會駐奉英法日美各國總領事以期各方免去對茲事件之種種誤會不覺日本僑民覺以有觸中日條約大起攻擊之呈請在奉日本總領事吉田茂氏反抗之等情已誌于前報茲于十月二十九日下午三時該吉田日總領事特聯絡英領事威爾金遜美國領事朱克敏等連袂拜會莫省長于省長公署互談一小時該領事等歷陳奉天省政府此舉之不當有破壞中外邦交親善之嫌要求實行收回成命等事莫省長對之畧與周旋最后答以翌日用公文回答而散刻間日本僑奉商民以關係最巨大起恐慌云

據奉天關監督于公布之前日曾以該事由咨行奉天小西邊門外奉天關稅務司阿拉巴德氏該稅務司即係外人亦與以領事具有同一心理故于即日有左記之回答于焉泮春關監督其文曰

(前畧)為咨覆事准貴監督第七十號咨開案准奉天財政廳訓代電開敬已閱悉惟細繹所列各節本稅務司不勝詫異查專照奉行既久驟然有此變更于關務殊感不便即帶洋各商號貿易上恐亦均無所適從且其中語意亦有未盡了解之處(如商埠地點)不得籠統泛指一城一縣(如瀋陽撫順)豈再有仍持非商埠區域按此永撤消專照等情事關務上並無何等之關係不過於最先一般專照者為其註明運往某商埠地點而已倘或全體實行撤消時更可省去發專照單之手續于關務並無不便之情事故某當局云外人之所以如斯展次干涉者實藐視我國法律而有欲行干涉我國行政之野心也再據省政府方面確訊自九月二十五日奉天財政會議而后對于各項捐稅均實行提高其稅率茲者省長當局于等照單制度一事實有關奉天省政府之財源如現在該專照單上擴瀋陽則瀋陽縣全境不問其為商埠地與城鎮鄉村有該等單均照可免去銷場稅若此銷場稅關係統捐特甚況又無大影響于外商故于議決之后即呈請張上將軍批准轉咨北京稅務處註冊等事轉行文于奉天關定期實施而駐奉外僑以與彼等似有不利竟公然提出抗議于我奉省政府其藐視我國政體亦甚當莫省長對各國領事之無正式答復允用公文答覆等情對外人用此手段亦云正當若外人動輒干我政治以日本為尤甚幸奉當局對此事件勿以為外人所攻擊而再收回成命也再據奉天關監督公署代理焉監督某君所云此次之聲明對于專照制度並非完全撤消不過加以限制而已況事關奉天省政府之稅收外人實無干涉之必要但此事與本關亦無干涉所謂銷場稅者乃稅捐徵收局之統捐為增收國稅此舉亦頗適當況外人之商品入口既完全徵收此項銷場稅時外商亦不能受絲毫之損失均由需用者之華商負擔若水漲船高全由購主之省民負擔耳外人既無損失如此無理攻擊吾敢謂其多此一舉耶

中俄會議續開
高署長不日晉京

奉天交涉總署長高清和氏于十月二十八日晉謁張上將軍而陳勞農俄政府已派定駐華總代表大使故中俄會議續開即在目前為顧大局之趨勢擬入京參與該會議云云張上將軍甚表贊同當即允許高署長不日或當起程晉京參與中俄會議焉

迫擊砲廠招募技士

奉天軍政當局為改良軍械特在西下窪子設立大規模之迫擊砲製造廠一處早已將各工廠之房屋建築竣工現該工廠沙敦總辦以原有技士不敷于用特于十月二十九日呈准當局招募技士數十名以便從事製造各式之迫擊砲而分發于各軍隊需用云

陳科長又兼任諮議

奉天交涉署第三科科長陳慶雲氏就任以來成績甚為優良頗得總座之嘉許故于十月二十九日正式任命陳為上將軍公署之諮議陳氏已至將軍署謝委視事矣

海城

所長僕僕風塵
又奉令赴營會議 籌劃剿匪善後

邑警察所長樂畲春於月之念九日晚由城西遄歸在所內住有兩小時即於八點十五分之車又赴營去矣據聞樂氏之所以如此忽遽者因處長陳徵五已由蓋平蒞營駐節於警察廳為討論剿匪事宜特下令招致遼海營蓋五縣警務長到廳與會籌畫善後辦法故樂氏到所後席不暇煖連夜南下可謂風塵僕僕夙夜在公矣(青)

警界升沈紀聞

東門巡長劉漢卿因事被何巡官調往一區充差所遺巡長一缺以北燒鍋巡長于占鰲補充燒鍋之遺席派一區差遣巡長鮑仙舟接替已於月念五日分別接差云(青)

長嶺

防軍保衛有方

本邑東北陸軍騎兵二十八團團長管永勝氏營長高百川氏自到防以來驛下嚴肅交際和藹至於士兵對待商民交易亦極公平早已口碑載道夏秋以來尤苦心焦思力籌保衛地方策畧街市附近田營派隊分別晝夜巡查佈卡嚴查旅店娼窯四鄉則由高營長帶隊分途遊擊是以奸宄無從托足鄉鎮賴以安堵是以本邑商民咸謂非管高二君之合衷共濟保衛有方曷克臻此云(錦非)

開原

所長整頓警務
裁冗員以省虛糜 禁煙賭以靖地方

本邑警察所長李德升氏自請准長假後經吉林警務處委任楊君錫綸接充等因已誌前報茲查楊所長蒞任伊始首即裁汰冗員節省虛糜舊有警官分別提升訓諭長警嚴禁煙賭以靖地面而安閭閻也云(非)

駭人心目之 匪徒持槍行搶

入秋以來地方安堵商民方幸高枕無憂詎於昨二十九日晚八點四十分時突有驚人之劫案發現胆大包天令人咋異被劫者為日商十合堂號間在兩日前即有華人三名托為藥物售賣者地處轉盤街四區七該三人即是久慣行劫之悍匪來論購藥入室歷詢貨價移時始去詎料交易實乃探察虛實耳竟於肇事時刻選入藥室三人衣履齊整且有一身著皮袍者初不疑以為匪出人意外取出手槍威嚇其中止一人無手槍耳竟將該藥肆主人增岡貞雄氏反剪二臂施行綁縛用物蒙面後攫去奉票五百餘元出門遠逸被害者始敢呼人解救趨赴北三街警務支署報告情形支署當即電達總署立行飭動全員四出邏緝所有之警備車數輛全部出動諸巡查刑事人人盡職奮勇偵緝奈以夜晚天陰殊多障礙惡匪徒得以免脫卒未就獲然以警務人員之勇敢獲此小匪游及有餘破案當無遠日云而街市人心一時為之震駭焉

天長節日之恭祝式

光陰迅速日月遷流十五年度之日本天長節日屆臨本斯日也日邦士商人人祝賀僅就開驛所有者誌之

一、開原神社之祝賀祭午前九時半執行

一、開原小學校全體兒童於午前十時行遙拜式並開催學生作品展覽會公開觀覽以卅日午後一時至四時為限

一、在鄉軍人分會則於午前十一時行拜賀式並勅語捧讀式

一、公會堂開祝賀會於午前十一時三十分開始

佳節屆臨滿歟盛哉記者於誌聞之下為之謙誠盛祝焉

營口

田莊台之股匪既潰 二界溝匪勢又張
田旅長奉令率部痛剿 開海飛龍二艦亦前往協助

自股匪李老疙疸等盤踞於縣境田莊台遙帶恣意搶掠後同時弁有股匪双勝嘯集黨羽隱匿於近海之蘆葦中時致函二界溝漁汛勒索捐欵今李老疙疸股匪雖已竄逃而双勝所率之匪徒乃趁此五縣會剿防務空虛之際日益披猖本埠漁業局為保護漁戶計曾迭次加派安海砲艦及五號十二號巡船駛往游弋無如匪徒狡獪出沒無常頗難殄滅省當局為肅清匪患紛躍闢計特令駐高山子之東北陸軍第八師卅三旅田德勝旅長安速率兵堵剿田旅長奉令後當率該旅第四十八團三營營長張海山暨全營兵士乘京奉車來營等情已畧誌前報茲聞田旅長抵營後當搭乘漁業局之開海飛龍二砲艦馳赴二界溝匪帶追剿諒必不難殄滅云(聞)

處長來營視察
佟道尹設宴洗塵

奉天全省警務處處長陳徵五氏茲為視察各縣警察之設備是否完善以及內務勤務之成績計特於念九日由奉搭乘南滿車來營當抵營時赴站迎迓下榻於警廳內佟道尹為本埠警察廳李廳長率同全體警官盡地主之誼特假匯海樓飯莊為陳氏洗塵並邀中外各機關人員作陪一時劍光履痕人士蹌蹌頗極盛況聞陳處長已定於三十日親赴各警署及警察所校閱一切俟事畢後即赴盤山視察云

誘姦案將判決

本埠窪坑甸愛黎治療所劣醫郭羽賓因誘姦順發彩染坊之幼女張旋貞幷舉出傷證趙殿發董應勝等在營口縣公署控領婚書希圖覇佔一案已歎誌報端茲據法界人云此案自送歸法庭後經該庭一再鞫訊以郭某實犯有累誘姦非意圖覇佔之罪擬判以二等有期徒刑八年至僞證董應勝事先知情不舉仍復唆使爲非擬判處徒刑六年趙殿知情不舉允爲匿女 擬判處二年以示懲儆云

法庫

定期立德政碑

本邑當客多郭氏倒戈之際賴縣長富氏惠軒不避艱險維護有方幸未至於遭潰兵之劫各界咸[illegible]擇於十一月一號與富氏立德政碑以旌其功幷使後來者仰望豐采焉夫富氏有功於人民惠也而人民即立碑以頌之義也凡來觀感而向往者情也亦勢也立言立功各界與富氏誠並垂不朽云

安東

武藤大將過安

日前日本駐華關東軍司令官武藤信義因公返國訂定二十七號過安等情已誌本報茲聞該大將日前昨乘京義線車前往釜山轉輪歸返國去訖(力)

日警禁西醫售草藥

安東附屬地一般不逞之庸醫每以出售劣藥欺騙鄉愚現以日警署長因悉及此對於該醫等原有存案者外不發該項許可證並隨時查禁在案茲特恐各西醫藥商兼代售草藥藉便牟利等因已通令各派出所嚴查禁以重人之生命云(力)

教廳注重學校造林

安東縣公署頃奉省教育廳令開案奉省長公署據康平縣呈報並擬具學校造林規程尚屬妥協准予照辦並仰該廳查照等因並據該縣分呈到廳查原則規程所列各項足資參考合行抄同原件令仰該縣轉飭所屬各校一體查照辦理云(力)

招募新兵從事教練

東北陸軍第三十旅第六十六團第二營第六連連長祝文玉日前奉令到安籌募新兵下榻於德興店捕旅開始招募新兵已有十餘名繼開該兵定額為七百名係補充缺額該連長為急待足額計因每日躬親四週勸募近又招安十三名並在該店終日從事訓練以資補充云(力)

康平

所長奉調赴省

康平警甲所長劉紹武於日昨奉到全省警務處訓令來省會議該氏遂拼擋一切於二十七日首途赴奉矣查劉氏歷任有年經驗宏富加之小心翼々作事認眞定能邀上峰垂青而嘉許云

稅捐主任易委

本邑稅捐局主任於半月前接到上峰訓令辦理交代由康平縣公署暫時代理俟新主任到時再行接替現聞楊靜宇主任有將委本邑縣公署收發員消息確否容訪再誌

本社啓事

本報各分社若以現大洋以外錢鈔欵匯於本社時按照左開行市可也

▲今日之行市▼

大洋兌金票 一〇八〇

大洋兌鈔票 一〇三〇

大洋兌小洋 一一八〇

十一月一日 經理部啓

衆債權人鑒

啓者敝姓於光緒年間在營口西大街開設同發福因虧賠倒閉將自己市房押於衆債權以外各執欠條二張今將該房賣出債權人見報務必執條至營商會總會領取可也

同發福財東遇姓白

恭祝各界 年內穩得 獎銀壹萬元

利已利人。誠信可靠。假言欺人。罪我惟天。

本公司發行之有獎禮券第一期像銷江浙兩省自第二期起力謀普及推銷各省及國外茲將詳情臚列於後

▲有獎禮券給獎辦法

有獎禮券並不自行開獎依據萬國儲蓄會特獎號碼給獎每號分為四條全張售洋十二元每條三元全張一等獎一萬元(每條二千五百元)如不中獎仍可購貨

與萬國儲蓄會特獎末四字相同者為一等獎洋一萬元

與萬國儲蓄會特獎末三字相同者為二等獎洋一千元

與萬國儲蓄會特獎末二字相同者為三等獎洋一百元

與萬國儲蓄會特獎末一字相同者為四等獎二十四元

▲有獎禮券第一期得主芳名

一等獎浙江杭州下板兒巷三號鄭國華君獨得一萬元

二等獎江蘇常州戚墅堰愼泰行蔣王二君合得一千元

二等獎江蘇無錫陸區橋鎮周女士獨得一千元

二等獎浙江鎮海東門豐泰布號劉榮二君合得一千元

二等獎江蘇江陰塘頭橋張天福張子芳君獨得一千元

尙有二等獎六號三等獎一百張四等獎一千張得主台銜不及細載所有獎銀均已十足兌訖

▲有獎禮券與彩票之比較

㊀彩票開獎黑幕重重筆難盡述 有獎禮券並不自行開獎依據萬國儲蓄會特獎號碼給獎毫無私弊

㊁彩票共四五萬張內一二三四等獎均僅一張額多獎少得獎頗難 有獎禮券每一萬張內必有一等獎一張二等獎十張三等獎一百張四等獎一千張中獎極易

㊂彩票有定額豈能全數售罄 有獎禮券自一千零零一號起並無定額售至開獎前一日為止如開獎日(即十五號)接到之信即以下期禮券寄上以昭公允

㊃彩票如不中獎即為廢紙 有獎禮券如不中獎仍可購貨永遠止足通用

㊄彩票一經售出即為了事購者非閱報不知得獎 有獎禮券每條均有存根詳載姓名住址開獎之後按戶通告俾可領獎辦事認眞堪稱獨步

▲有獎禮券函購辦法

㊀欵請郵滙不通滙兌之處可用中國郵票九五代現以一角二角為最適用外國郵票印花稅票及公債票一概拒收

㊁旅順大連等處請用金票切勿用日本郵票代現

㊂外埠鈔票以中交兩行為限內地錢票及奉票一概不收

▲有獎禮券之信用

本公司資本雄厚信用卓著第一期即成績斐然無躐養遠對於郵局亦具有殷實安保決無中獎而不發獎銀收欵而不寄貨物之弊新各界注意是荷

▲有獎禮券給獎日期

第二期有獎禮券依據一九二七年一月十五號(即丙寅十二月十二日)萬國儲蓄會特獎號碼給獎第二期即於一月十四號截止十五號接到之信即將第三期禮券寄奉

上海寧波路六十五號洋房

信通實業公司

腎虧之仙丹 陽萎之救星

美國最新出品歷經歐美各醫家證明認為性質王道

是培本保元强陽固精之唯一奇藥

君患遺精乎?

凡見色先洩夢遺滑精均係腎虛之朕兆此等病症通稱遺精若不早治輕則陽萎不舉衰象雜陳重則損傷元神危及生命宜服此(美育賓聖藥)精關可固輭弱之強效力神奇百發百中

君患虛損乎?

凡手淫斲喪或房事過度之人必患精枯血少腰酸腿軟頭目暈眩精神困倦神經衰弱等症久之即成癆病服此(美育賓聖藥)滋陰補虛添精神益髓有轉危為安返老還童之功屢試屢驗

君欲種子乎?

腎虛之人皆苦乏嗣或精薄精冷老年血衰皆為種子之障碍患此諸病難於受孕如服(美育賓聖藥)能補腎填精強健筋骨雖年過之老翁亦能奮發有一索得男奇驗如神十拿十穩

美育賓聖藥 四時可服! 老少咸宜 一經試驗! 萬應萬靈

購者謹防假冒查近來有奸商、冒做此藥之牌號、其名目亦類似美育賓相仿、而內中之藥料、毫無功效、魚目混珠、意圖影射、稍不詳查、即受其欺、特此聲明、諸君注意

眞正美育賓之[價目]每瓶大洋壹元八角半打九元

上海江西路六十二號 信昌藥行總經理 各埠大藥房均有出售

如貴處無代理者函購照奉郵票實收

◁東省代理處▷

哈爾濱 中西藥房 寰球藥房 廣濟藥房 何子範藥堂 奉天口卜 恒濟堂 奉天北市場 恒濟房 大連 華西藥房 大連 華泰西房 大連西崗 德記西藥棧 營口 中西藥房 營口 洪春堂 旅順 天德堂 通遼 德慶會 蓋平縣 天一堂 鳳凰城 大德堂 梨樹縣 天德堂 江省 東和堂 江省 德泰盛 綏化 逢和隆 巴彥 信記書局 海倫 久錦長 錦縣 福金生 金州 志義約局 煙台 中西藥房 呼蘭河 錦和彩 呼蘭河 天和堂 呼蘭河 永德堂

長春 中西藥房 長春 泰和藥房 長春 興亞藥房 安東 瑞祥泰藥房 安東 福興堂 安東 大法堂 吉林 五洲藥房 安東 益增遠 吉林 育生遠 吉林 順義堂 鐵嶺 福合盛 開原 德祥厚 松樹 福韓堂 旅順 天德堂 洮南 德慶仁 蘭西縣 中西藥房 安達站 中西藥房 綏中縣 東和堂 八面城 德慶同 通遼 德慶會 熊岳 新泰興 義縣 人增號 海拉爾 洪順堂 范家屯 天德堂 遼源 德慶會 遼源 大德堂 遼源 德泰號

四平街 德慶亨 四平街 天德堂 公主嶺 三合公 海城 德增福 遼陽 義和堂 本溪縣 春興堂 千金寨 德泰興 拜泉 中和葯房 留奎縣 錦合福 双城縣 世昌增 雙城縣 華西葯房 阿城縣 世昌永 瓦房店 天和盛 新民縣 德盛東 [illegible] 新泰泰 富錦縣 永濟醫院 普蘭店 志義成 立山 生福藥房 邪家店 德慶亨 昌圖 中西藥房 大孤山 大生堂 [illegible]家灣 德泰增 寧安縣 振興堂 寧安縣 萬生堂 興城 寶華新 綏中 東和堂 山海關 公和祥

鎮聞

△牲畜失而復得▽

(海城)邑南堯家屯住戶劉醒華於月之念九日晚逃逸青色騾騾兩頭價值兩千元有奇當夜僕夫跟踪追緝因夜氣昏暗不辦去向任其狂奔而去次日命人四處尋覓在毗鴉堡尋獲劉氏可謂不該破財矣(青)

△巡長賄縱拐犯▽

(海城)東門外平康里三等娼窰羣仙堂班主孟蘭亭於九月十六日在千山鳳喜堂以身價洋一千三百元將妓女張桂蘭接來搭住詎意於十八日早三點時被其夫張漢卿引誘潛逃店主發覺之後該妓已渺如黃鶴遂在四門張貼廣告有送信者酬洋一百元詎其夫張某十九日尚在千山驛逗遛竟被夥友王會臣瞥見卽時扭交千山派出所監視經巡長白實山履行檢查手續當在腰間搜出金票十七元奉票六百二十元遂將張犯拘押詎白實山見財動心於夜半時將欺詐犯張漢卿私行放走該巡長白實山膽敢故縱拐犯可謂目無法紀者矣但不知該區巡官亦有所聞否聞孟姓已在遼陽法衙提起控訴云(青)

△販賣人口宜禁▽

(海城)邑西門外關岳廟路東黃串舖主人黃某(名未詳)平素專以販賣人口爲營業日前(十八日)將本城周尹氏(年四十九)以奉票四百元賣與安達站查販賣人口有干例禁詎黃姓在靑天白日之下明目張膽公然蔑視法令未知有管理之責者亦有所聞否也

△妓女潛逃何多▽

(安東)本埠新芳巷妓館打住妓女金鑽年十五歲日昨晚間與其熟客姜國安偕謀潛逃遍尋未獲又同晚新馥巷門牌九九號娼窯妓女石楊氏因與其夫石玉貴亦偕謀潛逃不知去向現均已報警追緝至究竟珠能還浦否尚難預定云(力)

△煙販被獲訊究▽

(安東)附屬地日警署日前在此花橋日警派出所查拿之恒泰東雜貨商執事販賣煙土營業事屬違法當經速送日警署訊供該商還狡不肯實認業在發責中押候另訊至究竟能否擺脫法網尚未預定云(力)

△亦一投梭折齒▽

(營口)本埠平康里爲煙花淵藪商賈林立樓台不夜就中尤以飯莊爲最盛蓋一入夜輒見夫選歌徵色之蹤爭逐於此稱觴宴集頗極熱鬧念九日晚九時許該街萬福居樓上有一妓女桃頰紅暈杏腮如烘一似不勝酒力正倚樓欄與其客花態撒嬌鶯聲弄巧偶以手中所執之梨向客擲擲不意墮於樓下適樓下有一少年延顯審視梨正中唇部致將牙齦擊破鮮血淋漓某以事出無心祗可自認倒霉而去有好事者見而謂之曰此可謂有心擲菓無意投梭云

△農民隴斷粮價▽

(蓋平)農民隴斷粮價已迭誌本報前五日紅粮每斗六元粮車雲集如市粮價因之跌落前三日竟落至五元五角而糧車忽無幾有乏粮之象屢使之提漲始來城出售今日(十月三十一日)由五元四角漲五元八角市場漸有糧車今歲雖屬歉收僅七八兩區此刻粮價高擡悉農民隴斷所致望官署嚴加取締以維民食也

△滿銀支店遷移▽

(撫順)滿洲銀行撫順支店原設在市內明石町該行支店長以及各行員對於中國各交司之川往者格外歡迎以故終日忙個不暇今者以炭坑之開採在新驛前開放新商市使日後必繁盛該地因是亦卽建築支店刻間尙未竣工奈以炭坑之催促已於昨(卅日)完全撤移於新驛前四條通二十番地臨時所借之辦公處訖距市內約有五里之遙以故在爲市內之共事者一時頗感望洋興嘆云

△醫院營業發達▽

(遼陽)本城洪旭如醫院院長洪君旭如南滿醫科大學畢業前在本城官設醫院充當醫官多年其醫術精人所著成績已有口皆碑不待贅述嗣經由官醫院辭出自已設立營業以來素日側洪君之名者無論鉅細病症皆投洪君醫院調治此刻洪君由每日早晨開診直到晚間電燈着後候診室尙有求診者大有山陰道上應接不暇之勢營業如此發達可見洪君素日名譽之所致非徒托空言者可比也(瑩)

△畫匠容心誆騙▽

(遼陽)城內二道街河南院房戶有吳佟氏者因天氣漸寒僱有曾姓畫匠糊窗戶正値吳佟氏持伊亡夫吳潤川所遺之灰鼠馬褂一件欲去出售曾某見有機可乘卽起誆騙之心聲言我卽能賣尙且能得極大價錢吳佟氏信而不疑卽將馬褂交曾某之手不想一去未回吳佟氏知是受騙遂赴該管警察二所訴控當經周巡官派警將曾某拘獲訊問馬褂下落據曾某共稱委係容心誆騙馬褂已入典閣質洋二十五元周某勒令曾某備價抽回交吳佟氏收領完案矣(瑩)

△店客嫌疑被逮▽

(遼陽)城內東門裏大街東陞堂專治眼科醫士孫守中遣其侄孫振平帶藥若干赴本溪縣一帶零賣居住本溪縣街某店內該店有他店客犯有竊案警察前往搜擊該店客聞風先逝遂將孫振平帶去羈押看守所過有數堂因無人證明孫振平係屬正人並無不法情形尙未開釋而孫守中聞知已去函證明並擬携商號圖書保證前往請求省釋云(瑩)

快樂(續)

「……一個武將的兵過多了、不但不能用兵、而且往々反爲兵所困、一個人的錢多了勢大了也是如此、要想不做他們的奴隸已經不容易、何況要利用他們去求得快樂呢」

「……比如家庭總要算是一個快樂的地方了、天倫之樂是多么可貴、但是貧苦人家的孩子們、倒或者能够感受到、至於越是大家大戶的、父母和兒童能彀成日的不見面、也就談不到了、就是大家所說「父母俱存兄弟無故」爲人生至樂之事、又豈是可以用金錢和勢力的量可以求得到的、至於那些田家農婦、耕罷並坐、鄉間兒童、橫騎牛背、徜徉於山林曠野之間、何嘗不各得其樂、但是他們何嘗是利用過什麼金錢和勢力」

「找現在在更深深地覺得快樂是在各人的心裏的、不用向外追求、也不是可以用任何特殊的力量所可求到的、所以我完全承認自已以前的主張失敗、希望不要有人再蹈我的覆轍、在座諸君、不問富貴窮通、都不必因爲缺乏更多的金錢勢力以爲不能多的快樂而不快、那便也不負自已特地來聽我說了許多時候的、一番好意了、敬祝諸君子「快樂」「快樂」無窮的「快樂」(完)

△日人甘爲情死▽

(撫順)有日人藤村一太郎者二十三歲現住本町隨其父農圃與新喜樂酌婦松子發生戀愛熱度增高早擬情死如是於昨日廿九日一晚又在新喜樂置酒與松子大飲特飲竟至以辭乘醉將身帶之殺鼠藥取出通令松子同爲吞服以形情死詎松子不從當自吞服服毒後曾親至新町派出所宣告個人已不願生存塵世決爲一死該所官吏以其酒醉顛狂諒無他事當卽伴送其家孰料行至中途毒力發作不能前行急爲昇至滿鐵醫院施緊急治療奈毒力已深未克救治竟於卅日午前六時一命嗚呼矣噫歐風東漸社交公開男女平權自由戀愛大好男兒死於情者豈僅藤村一人哉海可枯石可瀾惟情之一字終可沒滅信夫

△妓女潛逃二則▽

(長春)頭道溝一等娼窯東群仙下處妓女翠鳳前因從良未果不堪凌辱投向地方檢察廳呈訴請求與領家離異經法院批駁仍在羣樂書館負債爲娼云又頭道溝三等娼窯華慶堂妓女小樓負債現大洋八百元假藉觀劇爲名潛逃並拐去寮主姬某之金手鐲鑽石戒指金表金簪風衣等物約值大洋六百餘元該寮主姬某現已呈訴地方檢察廳請求判斷云

適當之導光法

由光學家研究之結果知吾人之視官共有四種之特性如下　一、卽兩眼恒矚於有光處而視俾光線得以投射影象於網膜之最明處故眼之轉動卽視覺之注意者也　二、卽網膜之感受光線是也吾人於研究網膜之各部份知其感受力恒不相等如網膜之四周圍善於接收微弱之光而中心點則適反是　三、視覺能隨境遷變其位置得以注全力於欲視之事物故兩眼非惟能轉動自若且能集光於焦點俾得明白視察四卽網膜受各種强度與各色光線時恒生一種相比之影響是也如黑白相比則白者愈白黑者愈黑非尋常分開時所能比也統觀上述觀官之四特性吾人欲保護眼睛而不爲不適之傳光法所陷害不可不一加注意按其法共有三種　一、視線以內光線宜强弱一致其法爲減少發原光線之强度是也　二、用不透明之遮眼器遮掩兩眼使不受光線之直接影響但此器露額一邊宜飾白色俾得平勻光度與避免燈光之相射　三、卽直接燈光罩任此法較優於遮眼器以其能平勻光線之發原處也今日用目力之實業日趨發達而人造光線等亦日以精光線與效率之關係亦增大苟吾人欲全良好之眼睛其於上述三種適當之導光法可不注意乎(波澄)

家政

家庭之會計法(學麟)

今者百物騰貴民生日蹙一家之中苟無豫算必致浪費無度往往日常之浮費超出正當之用度漫無限制任意溢出其家生計遂因以困窮矣節制用度須有豫算決算庶可支持爰擬家庭之會計法分述如下

一、預算法　一家之用度各視其生產之多寡爲標準應先立預算表計其每月收入支出收支相抵不得溢出留十分之二爲儲蓄若有虧負歸下月節省彌補之終年總核宜不出預算之範圍

二、決算法　一家之中日用衣食親朋交際兒女學費等均應立有決算表可核對其預算之定數比較其有無溢出

三、簿記法　欲節用度須將出入之數舉其大綱分立門類詳記物品之價値消費之原因逐月比較何項宜增添何項宜減少此卽整理家政之要道也

四、儲蓄法　日常用費中每月苟能節省若干日積月儲年終已成巨欵至年老疾病及水旱兵災恐慌時代無竭蹶之虞矣

以上數則爲主持中饋之要道倘女界之先覺者不以爲非實力奉行保家興業正未有艾願羣起圖之

痢疾及治法(曾立羣)

痢症亦稱下積疑因腸有積滯故名實誤共有兩種以其病原之不同而別焉曰阿米巴痢曰桿菌痢症狀類似患者腹痛下達便意頻催急忙如廁而書不爽所謂裏急後重是也日數次或數十次初下者猶糞繼復漸少或僅痰涕式粘液少許或附以血液習俗遂視其混和與否而其色而別之曰赤痢曰白痢病久舌乾口渴聲音嘶啞胃口呆滯精神疲頓甚者寒熱併危及生命幸而稍痊未盡全愈則年年復發成慢性痢焉

試取患痢者之大便置顯微鏡下觀察之當見一種微生物或靜止蟄伏成圓球狀或展其驅體蜿蜒前進是單細胞之下等動物阿米巴也苟指觸患痢者之大便未洗手而卽以治食或蠅蚋自則間飛來翔集食品上此微生物乃附食物而入腸胃逐因蝕痢其前進運動甚活潑能穿越腸膜術血管游行徐門脈入肝臟聚積處遂成膿瘍是患慢性痢者所易得而極可怕之併發症也

桿菌痢同能傳染非東亞所常見不復贅痢疾新起而宜根本治療毋成慢性初起可用瀉劑繼服對症之藥病症較重者須用灌腸及注射灌腸者用藥液自肛門內注俾直達腸之病處見效早而確實液量既多溢出肛門及使附着腸壁之粘液游離挾以俱下以是病痛輕減早得痊愈洵最佳之法也

强魂奪婚記(松廬)

滬東之爛泥渡鎭、與上海相隔僅一衣帶水耳、近年以來、附近如陸家嘴等處、工廠林立、居戶頻增、因之該鎭商業之盛、幾不弱於上海之南市、鎭中有名碼頭和尙者、佚其姓、一無業遊民也其中美丰姿、善修飾、性喜漁色染指者、實繁有徒矣、被誘婦女之本夫、或有偵知其事者、亦以頭碼和尙黨徒衆多、勢力莫敵、多不敢與較惟有遷地避之耳、碼頭和尙見良善可欺、益逞其浪子心腸、對於被誘之婦女、喜左怒右、始亂終棄、噫夫、女子意志薄弱、易爲人弄、此輩被誘之婦女、旣遭匪人蹂躪、復爲棄如敝屣、寡廉者則忍辱以貪生、節烈者且含垢而慘死、嗚呼、碼頭和尙之風流罪狀、尙可勝數哉

語云、淫人妻女者、妻女亦爲人淫、以碼和尙之貪色好淫、壞人名節、冥々之中、豈能無報、然而以碼頭爲人之兇很、則其雖有妻女、亦莫敢淫之者、於是冥々之中、乃有一極趣之强魂、來奪其所好焉、一日、其妻某氏、自陸家渡返(該鎭距爛泥渡約半里許)歸家後、忽寒熱交加、額際冷汗津々下、不時張口欲言、又作畏怯狀、碼頭和尙見狀、大恐、疑爲痧症、急延挑痧者至施以針炙、無效、知爲中邪、於是投以硃砂歷本等辟邪物、思賴以鎭壓之、然卒無效、而其妻態亦驟變、力大逾常、時思躍起奔跑、竭二男子之力、始將伊按諸椅上、然餘怒猶未息、一若欲起而與衆人厮併者、幸斯時適有一老嫗在、覩此奇狀、知有寃魂附身、乃柔聲問之曰、爾有何事、請速言、如因短少銀錢等物、當如命化給、決不敢少有吝惜、祗求毋與生人纏擾、則幸甚矣、伊聞言、似有所領會、口中喃々者再、旣而忽連連呵欠、閉目有頃乃汨々言曰、我乃陸家渡一寃魂也、生前因與伊夫(指碼頭和尙)有寃、故來報復、銀錢等物皆所不欲、惟擬偕伊往爲妻耳、又曰今日因有看守者在、不能久待、明日此時當復來言訖遂去、而病者亦頓蘇、衆問伊適間之事、則答茫然不知、惟甚覺疲倦耳、當晚亦無他、翌日如時、寃魂果復來、纏擾數小時、始去、自後時來時去、至則對碼頭和尙、怒目相向、似欲得而甘心者、然碼頭和尙亦卒無恙、惟總甚覺恐怖耳逾若干日、碼頭和尙忽異想天開向與家廟三老爺處借得舊錦袍一襲、俟寃魂來時、則加諸婦身、魂見錦袍、果不敢逞、自是遂不復來越若干時、爲三老爺出巡之日、碼頭和尙以許願在先、乃命其妻散髮披枷、身衣紅衣、飾女犯隨諸三老爺後、奔走終日始返以爲此後終可無恙矣、乃不數日魂竟復來、且較前益厲、自云已訴諸土地神前、準予前來奪伊爲妻、雖有神袍莫能庇矣、碼頭和尙聞言大窘、然卒無如之何、自是寃魂常附婦身、奔走叫罵、呼號終日、旬餘、竟死、而碼頭和尙亦以任情縱慾、不知攝生自喪妻後益鬱々寡歡以得痼疾卒云

記者曰、種瓜者得瓜、種荳者得荳、因果之說、雖云天道、蓋亦情理中事也、碼頭和尙旣種惡因則其自獲惡果也宜矣、覩乎舊錦袍之駕力、則神固非頑冥不靈者而此奪婚之强魂、亦似非無故尋事也、嗚呼鬼神之說、豈盡虛哉

古印牌香烟

吸之多壽

化粧次序　双美人牌香皂　双美人牌洗臉粉　双美人牌雪花膏　双美人牌花粉　双美人牌頰胭脂　双美人牌刷花粉　美人

擦面最宜

双美人牌香皂

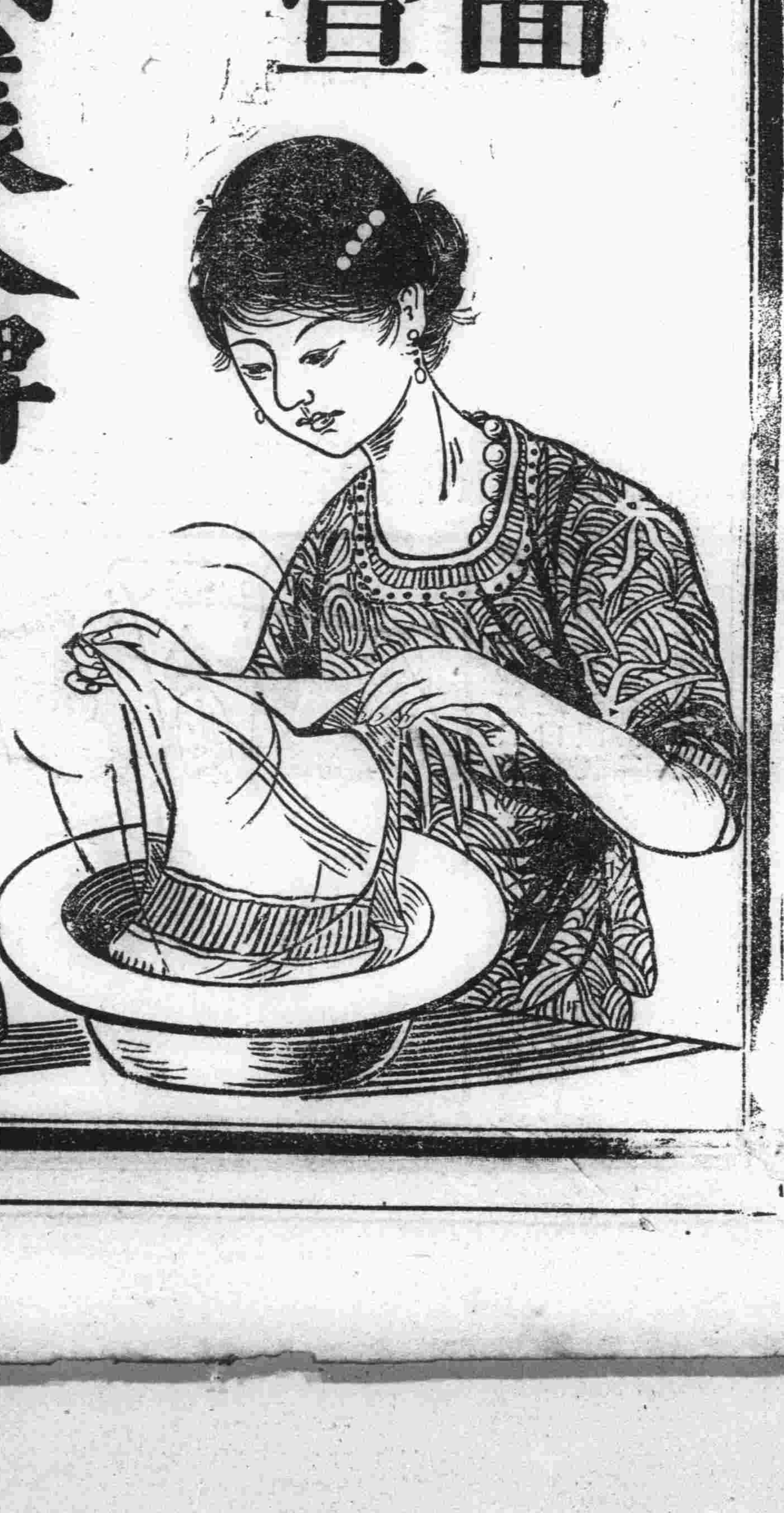

能增美增艷且猶能使顏面柔軟可觀者卽絕世之雙美人牌香皂

小說

歷史小說　五代殘唐傳　（蕉隱）　四九六

第九回　設重伏亂城就戮　證前因姊妹喜相逢

且計算時日、辛師兄若見我的書後、決不能來的如此之早、莫非我那師兄、未待信到、即行前來嗎、但若如此、又不能一人一騎突然前來、然勿論如何、且待我親往一觀、便知端的、想罷、忙即隨那裹事的兵士、到在這透城上、向下一望、果然是辛讓單人獨騎、到在城下、徐雲虔見了、不覺喜出望外、連忙分付開城、遂即親自走下城來、亂去迎接、並一面分付從人、飛速報知張老將軍、前來相會、當時徐雲虔走到辛讓面前、急忙施禮道、師兄何時駕臨、小弟不知、有失遠迎望祈恕罪、辛讓道、小兄來得魯莽、未能先期通知、又安敢怨及賢弟之不遠接哉、徐雲虔道、小弟前日有信、恭呈老兄麾下、未知曾接見否、辛讓忙含笑答道、若非接到老弟手書、藉悉和州之事、已蒙弟與張老將軍、設計收復、小兄安能單人獨騎、到在此間呢、一言未了、早見張自勉老將軍、親率僚屬、打着全副執事、飛馳前來、到在面前、連忙跳下馬來、向前深施一禮、含笑說道、將軍何時駕到、竟未通知一聲、致令老朽失於遠迎、不勝抱歉之至、辛讓聞言、連忙頂禮相還、含笑說道、老將軍乃心王室、由賊中自拔來歸、建此奇功實令人欽佩不置、此次小弟冒昧前來、趨謁清塵、得聆大教、於願已足、安敢煩勞老將軍相接呢張自勉既言、忙答道、老朽不材陷身賊窟、縱有反正之心、然不過相當機會、欲求實現也難矣、今幸將軍累建奇功、挫敗賊勢、老朽幸得依附末光、束身歸朝、正如出水蘭而登衽席也、推原其故、老朽之幸有今日、皆出自將軍所賜也、人非草木、焉得不知啣感呢、辛讓聞言、答道、老將軍潔身反正、建此不朽之功、已爲舉世所欽矚、奈何過事謙讓、反令小弟不安呢

和越川社長五十自述原韻　（蔡清禪）

昔吾游連水、迄今已五年、得與越川交、追陪常席前、剪燭話西窗、深譜味道全、性復耽吟咏、斗酒詩百篇、吾與鬬尖叉、賭韻競不眠、時或作嬉游、盤桓洞中天、有窟可澆愁、而忌世運遷、女弟群侍側、間字酒樽邊、興盡飄然返、往還如月還、詩社結嚶鳴、苦心費精研、非關養性靈、道義擔一肩、今年慶大衍、華堂開壽筵、愧我滯營水、濫竽充冗員、拘促如轅駒、動止倘慎旃、乃不獲登堂、稱觴歌管絃、東望雲樹深、景仰鬱心田、吾意東方朔、獻桃大如船、吾意銀河滿、牛女下塵煙、同聲稱頌祝、歌舞妙盤旋、況多酬唱侶、吟思如湧泉、更有東鄰彥、詩酒共流連、如此盛讌會、夫亦窃慕焉、有時獲御李、願爲之執鞭、桃源欲終老、市際不寄塵、有書可供讀、有子方嶷然、興來弄筆墨、神到秋毫顛、惟壽而康强、他事何所憐、晉保爾孫子、五鹿銘漢磚

閻稻農所蓄呂紀松鶴圖　（楊鳳鳴）

亂枝夭矯漬蒼苔、老氣森森倦眼開、應是清風明月夜、尋巢天外鶴飛來

和黃越川五十自壽

兩浙湖山舊主人、十年聽雨寄蓬瀛、不須著句悲遲暮、百歲光陰一半春

次韻瀨齋老人詠漁翁詩藉賀其納寵

漁翁兩鬢堆霜雪、萬里長風一短橈、不採珊瑚無價樹（原有姬人日珊瑚）錢塘鐵弩射秋潮

九月十四夜月色皎潔星浦澄波瞭然在望因攜內子步小丘上得二十八字

爲愛清光徹碧漬、不嫌冷露濕羅裙、蹁躚犖确披頭路、步月深宵共細君

星舍詩會分得寒字

園林經雨逗輕寒、羅袂當風乍覺單、十二瓊樓燈不夜、清吟倚遍玉欄干

晚喬芝三先生十週紀念　（王又吾）

文園德望早知名、道合何須早識荊、爲慕才華酬一笑、秋風落葉盡哀鳴

其二

遼左霜飛九月天、玉堂塵鎖暗如煙、先生羈鶴扶桑去、回首人間已十年、

其三

禮敎衰頹最可傷、丹楓一片映斜陽、山形依舊滄桑變、不讀南金亦斷腸

遊記

柳樹屯旅行記（續）　（王龍石）

有、並定以每年夏歷四月十八日爲會期、由是香火漸盛、而遠近來遊者亦日繁、壬戌之春、邑紳麗公志方、因日式寺院、不足以啓華人之景仰、發著虔誠、捐輸巨資、復於日式寺北山巔、拓地數畝、築廟三楹、鳩材興工、經歲乃成、客室庖舍、於焉俱備、庶後之人訪名蹟而過此地者、流連覽勝、有所駐足焉、工竣之後屬予爲序以記之、自知不文、愧何敢當、長者之命、義不容辭、謹舉所悉、聊述梗概云爾」踞石靜坐、側耳遠聽、砧杵頻動、野馬悲鳴、頗動故鄉之思、時則嶺雲吞吐、沙鳥飛止、林光露寒老樹低頭、海水遠山、潺々作響、躡高嶺之絕頂、用望遠鏡四望、則長坡峻坂、遠山近水、茫然無際、無線電台、飄飄霄漢之上、寒林衰草、依依斜陽之外、俯身崖上、垂首而望、則風濤舟揖、隱現上下、漁人高歌、埋然自得悠悠天地。此何人哉、宋王禹稱曰、江山之外、第見風帆沙鳥、煙雲竹樹而已、此境彷彿似之、入其空谷中、人鼓掌山應聲如彈絲、郎崇光君導予入胡仙洞、陰氣森々、澈骨寒心、及洞口而退崇光曰、子亦有所見乎、曰未也復導予入、洞中暗處、香煙輕飛禮拜者以外人爲最、蛇行進其洞之最狹處、殘炬半明、石壁模糊懍然再退、因題其洞口曰「驚濤掠岸頑石老、白雲鎖洞仙家開」於其絕壁峭立處、緣綠以度、王荊公云、世之奇偉瑰怪非常之觀常在於險遠、而人之所不至焉、故非有志者不能至也、今予有志窺其究竟、而毫無所得、亦堪自笑矣、循羊腸之道而下、見學生群集一處、席地而坐、國樂嘹亮觸耳愉心、乃張生顯利之奏胡琴也、空谷絕響、莫不手舞足蹈、天眞畢露、予亦願而樂之、復偕崇光之

筆記

石角山房隨筆　（知非）　（九三）

人之智識才思、如井水然、井水終年不汲亦不見其多、每日常汲亦不覺其少、故腦筋愈用而愈發達、良非虛語、凡人或有所見聞皆留一影子於腦間、平日處事接物留於腦海影子、不知積有多少則腦力亦有疲時、不經觸發、不見其靈敏、猶之井水經年不汲、汚穢留不去、甘泉不出耳、天地間物、有奇則必有偶、吾人精神腦力、有時失其靈敏、明明有此影子留於腦中、而一時覓想不起一旦無意之中、忽然出現、此境此情、非素好推敲者、烏能知此牟平某先生爲鄉里童子師、書屋院中、花木極盛、有雞冠花一株適有一雄雞立於花下、見景生情遂出（雞冠花下雞觀花）七字、囑學生對其上聯、學生未能即對、請之於師、某亦擱筆而未措一字遂亦置之不題矣、是年夏、院考期屆、某考應與諸先生、同赴蓬萊、行抵某處、見遍地皆蒜、晒於烈日下、有一犬在所曬蒜上伏臥、猛然觸起一聯曰（狗牙蒜上狗壓蒜）思之與雞冠花下雞觀花作對、恰當之至、今古奇觀蘇小妹三難新郎、出對云（閉門推出床前月）少游一時機塞、在院作推出之勢、東坡解其意、以小石投魚池中、少游遂對曰、投（石冲開水底天）夫對字一節、豈必待有感觸而始得哉、但目所親覩之景緻、並非出於勉强、頗具天穎較之生湊强拉者其相去爲何如

出家人說明白話　（開原梅道）

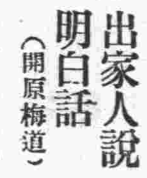

年青青的人兒、常在花叢繞混、而一毫不被迷惑、本是很難的事在貧道則不然、完全得了出家的好處、四大皆空、萬籟俱寂赤條條的、來去本無牽掛、區々女色算作什麼、我在去年冬天、曾一時混沌、失去幾年道行、着了小霞和鳳樵的魔、引出不少貪痴慾色的冤孽、如今三月小陽、大千改色、活潑伶俐的小霞、已經走了柔曼動人的鳳樵、也出了境、尤其令貧道心靈澄清、澈底覺悟、任憑再有天仙出世、也風馬牛般的不相及了、最後還要說幾句明白話、出家人不愛錢、越多越好這話不錯、出家人不好色、越多越好、這話却不敢說、因爲出家人、不够好色的資格、身披八卦仙衣、手托紫金鉢盂、空口白話自稱是呂洞賓下界、又有誰信、恐怕那般馳名的紅倌們、正拿你當花子乞丐呢

無線電　（歡迎投稿）

一笑生自奉天無線電總台發電

△桂雲眞是可捧　日站艷樂書館桂雲校書年方國慶擧止天然尹公來奉乃大加賞識桂雲也眞是好人兒性質兒柔順落々大方而對于尹公又特別親熱尹公亦憐愛之卿卿我我是故打電生特爲尹公與桂雲校書祝願有情人早成眷屬

▲南市揚桂榮書館的兩個小鳳、一個是大小鳳、一個是二小鳳大小鳳身體肥、二小鳳則累瘦說是桂花的二鳳、堪稱燕瘦環肥、臉子是都很好的、所以遊客都要是挑識這兩個鳳、愛肥的挑大小鳳　愛瘦的挑二小鳳

各界注意

大連頂頂有信用的

史惟記

鐘表眼鏡行

電話三二二二番

四週紀念特別大減價三星期

九月二十五日起

可稱大賤而特賤

屆時務請早臨切勿失此好機會

說花柳病之原因　速治之妙法以及其聖藥

花柳之病人皆畏懼而厭惡之　然此患乃在逍遙快樂之境　而得之者　其毒也人人明知而故犯　雖有教育法不能阻之　雖有巡警力不能制之　其情念一起自已也不能禁　情念之勢頗强　不可不爲之謹愼　倘有不幸而遭花柳之毒　亦須力求治理驅逐其毒根之方法　不然小則傷及其身　大則難得子息豈不是爲人在世之最恨事乎　特是世間雖有靈丹妙劑也世恐不能除去其毒　毒根不去其毒無論何時必發　倘於未發之前　雖有名醫也不能診定其毒聚於何處　如患白濁之病時有止而復發　其他之花柳症　乃隱入骨髓故不易發　或得妙藥暫時得治也恐其爲再發　予今將其受了花柳毒病之情形　細述於下　一是白濁如不治之必然流之不止　其最甚者　乃是見血點混　在其中然後成赤濁卽血淋也　其他花柳毒病　雖已受染其毒而不卽發　或先見脫落毛髮　或失聲音　或患咽喉或生痔瘡　或見身体困倦或失去記憶力　以致座立不安　雖亦細少之事　而無耐久力　時見頭重眼朦之苦　飲食無味自己也不知其妙也　今幸有德國醫學博士哈郎氏於學理上與　實驗力求花柳毒之原因　指定醫家最爲尊重　能驅逐其毒根之藥配合爲丸　以供愛遊諸君之採買　該丸名之曰**哈郎淸血丸**　按哈郎氏當說出花柳之毒之原因之時實爲聳動醫學界上之偉人也　此**哈郎淸血丸**專除花柳之毒　不論男女均可服用　輕患者服十天　重患者連服四十天　毒根立卽退去永不復發　而然服此丸藥之時務宜時時更換衣服　以溫水力洗其患處　外則求潔其身內則連服此丸　自然安枕無憂　豈不是最妙無二乎　凡愛遊諸君　請勿等閑視之　放心早購**哈郎淸血丸**　不獨可保身體無患其一家亦必慶幸矣如患激烈之白濁者服用**哈郎淸血丸**之時可以併用**哈郎淋濁丸**其効更妙若是併爲服用則于飯前一點鐘乃服**哈郎淸血丸**又于飯後一點鐘再服**哈郎淋濁丸**立見非常之大功効也**哈郎淋濁丸**可立去汚淨其尿管同時止痛而其濃汁者也

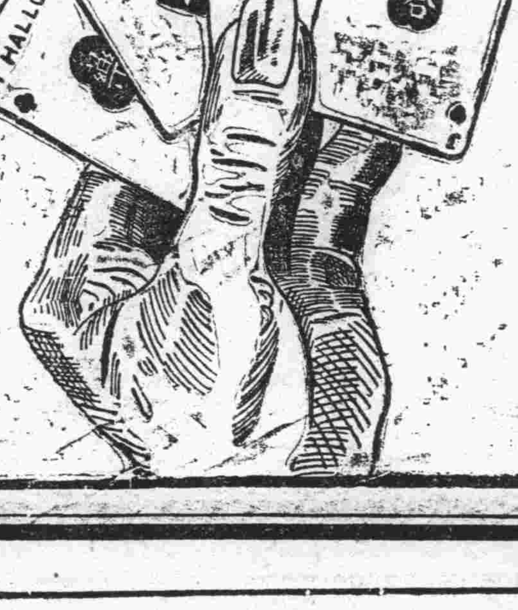

藥價　大盒貳元　每六盒拾壹元　小盒一元二角　每六盒六元五角

總批發處　大連市山縣通一丁目　順和公司大藥房

各埠大藥房均有代售就近採買爲幸

本線發着（十一月一日改）（午前）

（北行）

8.00	11.03
9.30	10.00
8.08	11.10
9.40	10.11
8.15	11.20
9.49	10.22
8.16	11.22
9.51	10.24
8.40	12.02
10.27	11.05
9.07	12.33
11.00	11.46
9.12	12.45
11.05	11.52
10.03	1.57
12.08	1.19
10.09	2.05
[illegible]	1.20
[illegible]	4.45
1.44	3.09
11.28	4.51
1.50	3.15
12.24	11.35
2.58	4.35
12.31	12.45
3.10	4.50
1.26	2.28
4.17	6.11
1.41	2.56
4.37	6.32
1.42	2.58
4.39	6.34
2.08	3.40
5.12	7.10
2.14	3.55
5.20	7.20
2.59	5.15
6.19	8.27
3.04	5.17
6.22	8.32
3.12	5.30
6.32	8.43
3.13	5.33
6.34	8.43
3.23	5.50
6.45	9.00
3.35	6.10
11.20	7.05
4.37	8.15
1.30	8.40
4.43	8.30
1.45	8.45
5.15	9.35
2.54	9.28
5.17	1.07
9.31	12.08
5.48	1.55
10.10	12.51
5.54	2.03
10.15	12.57
6.52	3.35
11.41	2.19
6.57	3.38
11.47	2.25
7.53	5.10
1.00	3.50
7.59	5.20
1.06	4.00
8.32	6.13
1.52	5.35
9.00	7.00
2.30	5.35

（南行）

8.30	12.00
6.50	10.30
9.18	12.50
7.57	11.25
10.05	1.40
9.10	12.10
10.15	1.49
9.22	12.20
11.34	3.12
11.10	1.45
11.43	3.19
11.20	1.55
1.06	4.42
1.07	3.22
1.12	4.50
1.18	3.36
1.53	5.44
2.17	4.26
11.47	1.58
8.12	2.30
12.20	2.42
8.54	3.30
11.26	2.50
9.00	3.55
1.28	4.35
10.35	7.03
1.40	4.50
10.50	7.45
1.50	5.07
11.02	7.57
1.51	5.10
11.05	8.01
1.59	5.20
11.15	8.11
2.00	5.25
11.18	8.14
2.45	6.33
12.20	9.17
2.51	6.40
12.28	9.23
3.16	7.20
1.02	10.07
3.17	7.22
1.04	10.03
3.34	7.47
1.27	10.27
4.26	9.00
2.33	11.32
4.35	9.15
2.45	11.52
2.04	3.54
2.10	4.03
4.10	5.48
4.20	5.51
5.28	6.53
5.34	6.59
6.14	7.34
6.57	[illegible]
7.00	8.13
8.55	7.12
8.23	5.53
9.00	7.20
8.30	6.00

大連新聞

由大阪出發之 兩駕飛機已着陸 一日午後三時半抵營城子

三十一日在京城一泊乾機及宮機兩十號型機於十一月一日午前十一十時二十六分，由城京出發，向大連進行至營城子，而着陸地預定爲午後三時半，更爲當地遞信局爲自京城有郵便物受領之故，有田書紀自大連郵便局、派遣岡本書記補至營城子，接辦一切云

已經改正之 無電取締規則 十一月一日實施

關於私公設置無線電信之取締規則，於本年度大加改正，而私設之取締規則，於五月，無線電信監督事務規程，於十月，已均行改正完妥，自九一月一日實施，據櫻井遞信局長云，爲圖航船無線電信充實計，將各裝置及其能率，均使超於良好，並得以送受特讀電波，凡在一百海里以外，偶有遭難之時，得以於六時間以上，連續通信，須要補助此種設備，又於從來配置中之通信從事者以外，更備有聽守員，於有事之際，使從事於電信，以果無線電信之使命，期無遺憾，改正將來船舶之航行，豈爲安全云

工業專門學校 不能無故廢止

工業專門學校復活之事，已盛行有日，現爲種種關係，該工業專門學校有廢止說，滿洲爲高等工業教育機關，只宜有工科大學一校今爲工專廢止問題，已有一部之傳揚，故關於該事項，而井上學務課長之意見如左

一部分抱有工專廢止之說，亦未可知，促與我大相反，對我即對於滿鐵所設立之學校，亦無廢止之意，夫工專學校，係於大正十一年特奉勅令，而設立者，今欲無故廢止，豈可得哉，大抵定無廢校之事實

派刑事赴瓦 押解奪欵犯人

市內山縣通第二二一番地國際運輸會社體影爲玉英，於三十日午前九時五十分，由正隆銀行領取現金三千二百元，行至大廣場拐角，爲人騙去，而犯人當日被捕者二名，外一名追走當經大連署通知沿線方面，爲之警備搜查，是日夜九時，該犯人乘車行至瓦房店驛，爲該處刑事逮捕電大連署等情已誌前報，該犯日王盛三冀名殿臣，係營口德城門外人，腰中尚有現金九百元，實合於常日共犯人韓榮九張亞東之所供，三十一日大連署渡邊刑事，前往引渡來連，現押於該署以待訊云

索衣餘忿未消 窰夥與客興毆

西崗露天市場三十三號某妓，與同樂舞台之俳人任太祥，年二十三歲，有桑食之會，日久情熱，難捨難離，故該妓之衣，曾與任穿之，以慰相思，嗣後以種種關係，感情漸惡，該妓索衣，任則拒之，初則以餘情猶在，未甚決裂，至日久情疏，而爭勢之事興焉，經西崗子保安主任，加以說諭，始歸了結，今於三十一日午後十二時頃，任以事赴露天市場，適遇該號夥友傅闌亭，年二十九歲，見任而罵云，兎小子何往，任返視，乃傅闌亭，遂相口爭，愈爭愈烈，大有各奮勇敢寧死不休之勢，任見勢不佳，恐受其辱，乃操起大棍，向傅某一棍打去，將傅首打成大包，若鷄卵焉，後經人排解，傳既受此痛苦，豈肯甘休，遂同至西崗子警署控訴，經保安係詳詰情由，結果以些許小事，何必如此，雙方口爭，均屬無味，而實遣之，傳又以大包痛疼，對保安係命其速入病院療治，若一二日內能愈，則醫藥費由兩造共認，雙方唯唯而退

鞋舖忽起火災 損失約四五百元

一日午前二時廿五分，市內劉家屯福星街二百二十六番地鞋舖李食東處，突然起火，家人急速報告沙河口消防隊，並轉告大連滿鐵各消防，及各消防隊，先後馳來，用水極灌救，約經二十五分鐘，至二時五十分，即熄，未至燎原，除屋宇被焚燬外，並燒去鞋四五百雙，計其損害，約在四五百元之譜，其起火原因，現正在調查之中云

栽樹不准休息 壯丁暴打農民 負傷者繕呈控告

周水子會北泡子崖常備壯丁朱邦仁者，原係一鄉中無賴，自任會屯壯丁後，揚揚得意，大吹法螺欺辱鄉民之事，屢聞不鮮，茲於前日周水子會下令全村住戶，每家還派一人，到山栽樹，有許姓者，因栽樹力倦，稍息片刻，被朱發見，飽加毆辱，一時民衆，無不憤抱不平，第以朱身居壯丁威不敢與之理論，聞許負傷後，以朱之欺人太甚，忍無可忍，卒繕呈向官署告發，望官署當局對朱嚴加處分，免其沿害逞姿施暴也可

春風一度之代價 請求借欵數百元

現住於市內小劉屯福星街四十七番地范清德，係山東人，年約四十歲，曾在大連埠頭財販維糧，嗣後該種營業，爲某商所辦理，范則降於無職地位，惟當年尚有相當之財產，曾御一妻二妾，各貯以金屋，爾今商況不振，范則酷愛第二小星，其大婦及小妾，均壞酷味，不得同享夫婦之樂趣加之經濟困難，於今春大婦與第三小星，共謀要求離婚，不願復作商人婦，於是歸於朱家屯之母家一去，而不復返，范則不知所措，請人說合，任其大婦及第三小星自由行動，雖然弄出如何醜態，惟有聽之而已，未嘗過問，蓋已備嘗多婦之苦惱，不敢少具不平之態度，於是范之知已，廣爲介紹，食花好色之流，遂將麗永德慫恿上臺，至其大婆春風度甚蒙歡迎，如同久旱之草，乍逢膏雨之滋潤，事後申請借欵四五百元，范某聞言欵，遂行桃之矢矣，不復問津矣

置產被拍賣 請奉當局處理

市內西崗街四十八番德記全棧康道臣與萬春義趙鴻賓等，以三萬四千元，共在復縣三官廟，向該廟住持僧閻致福王致興等，買得廟產一百六十日，事經該縣陳亞新縣知事批準，嗣後張文興等，又向萬等要求謝禮，未遂，該陳縣知事復行上陳請求拍賣，該等廟產，當得巨金，以破壞從前所言，不顧信用，另行賣與他人，康等見此現象，中心耿耿，欲忍而不能，業已呈請奉天當局衙爲批正云

列車時間改正 於一日已經實行

滿鐵於十一月一日實行遵照所改正時間開始運轉列車，從長春大連間有四往復之直通旅客列車，增加一次，成爲五往復，以前急行列車，於長春大連間須，用十三時，今則短縮至十二時半，鐵道部運輸課及本線各驛，急行運轉大型車輪，然於旅行者方面，則新增發者有自大連驛午后五時三十分出發之一二等，與時間亦適當，又於食堂車內設和食部，又急行及新列車之發到時間如左

急行列車

大連發	奉天到發	長春到
前八•一〇	後三•一七同三•三六	同八•四〇

長春發	同	同大連到
前八•一〇	午一•二七同一•三五	午八•四〇

新列車

大連發	奉天到發	長春到
後五•三〇	前三•一五同三•三〇	前一一•一〇

長春發	同	同大連到
前六•四五	三•〇〇同三•一五	後一•二二

家庭不用品交換會

大連市役所社會課發起家庭不用品交換會，訂於十一月六日，在敷島町基督教青年會館舉行，當在十一月三日交換會出品者，又出品物，當以內向該所報名，於十一月五日午前九時至午後四時之間搬入該會館，以備陳列云

滿鐵預算已許可 及向關東廳陳述之經過

滿鐵十六度預算一事，已誌前報上月關於此事，會開重役會議，已經確査完善，遂將預算表及數字之整理，於十月二十六日午後二十七日，將一切事項之所關，已接受關東廳之許可，關東廳於召竹中滿鐵經理部長來廳，其關於一切事之大體說明，二十九日由中山主計課長，向關東廳訪問說一切詳細事項，結果滿鐵之要求，及關東廳調查決，無異議，惟待政府之認可云

四公學舉行蹴球會

大連伏見台土佐町小崗子沙河口四公學堂，定於六日午後一時，假西崗子公學堂運動場，舉行蹴球大會，屆時必有一番盛況云

交通事故何多

大連市白雲山馬車收容所二區七號趕車夫宋雲福，年四十二歲，原籍係沙河口六百九十四號車，原籍奉天省復縣陳家屯八，於十月三十一日午後六時頃，馭車，至東關街十字路上，時已黃昏，色自不明，乘放工時候，人煙稠密，紛至沓來，大有山陰道上往來不暇之勢，該車夫以客，故而速其馬，不覺對面有乘自行車之苦力順祥（十九歲）亦爲事疾馳而來，兩不注意，遂相接觸，乘車者當即倒地，車受微損，趕車夫停車扶起，各執理論，後經警官說論始歸了結

又大連市小崗子五十五番地大興自働車司機吾鄉一儉，年三十四歲，原籍普蘭店管內林家屯會鄉家屯，於十月卅一日午後六時頃載客至大連市常盤橋六番地電氣遊園側，有乘自行車之梁仁銘，二十八歲（原籍山東省泰安縣現住大連市泰山街八十六番地）街而而來，其初未曾注意，任意開放，及至接近之際，而欲停止亦無及矣，遂致兩相衝突，轟然而倒，致將自働車前之玻璃破碎而該玻璃，即飛向梁仁銘面部，而受傷數處，當即送入博愛病院服藥療養，至於自働車之破損，亦歸自行修理，而作了結云

三十日下午六時常盤町七番地前有自動車衝倒行人，多時方起，扶入該自動車中，馳往市內唐澤醫院施以應急手術，據調查之結果，該自動車係山縣通一四〇番地均一自動車會社赤尾春雄所有乙種運轉手八九號吳鎮厚年二十八歲，被害者爲市內北崗子以下不詳之木工蒲蜜，年四十一歲大一六號自動車，由星個浦競馬場歸來，前有自動車三輛，欲繞出前行，見前方有二名人影，向左折被害者亦急趨欲橫過，自動車前，遂被衝，頭後部受有重傷當時人事不省，痊癒須三四星期治療費尚未決定，容在步行者不注意，而自動車運轉手，又不即行停車，以免其害，目下繼續調查之中，被害者蒲蜜，係朝鮮平壤府水玉里一九四處人云

日本預算決 補助各殖民地 關東州三百萬圓

日本大藏省，開預算省議會，協議結果，除台灣外，凡對於各植民地，均與以補助金，爲數二千四十萬元，業已決定，分配各處金額，詳細錄左

朝鮮	千五百萬圓
樺太	六十萬圓
南洋	百八十萬圓
關東州	三百萬圓
合計	二千四十萬圓

運來良善豚種

大連市沙河口關東州畜產組合，將大連管內之養豚，加一改良方法，將期將來豚種良善，有益壓乳，遂選定中國豬之純良者十一頭自長春運到大連，且此十一頭，皆係生育速快，肥胖體大，以改良豚業之前途云

巡廻施療成績

赤十字社大連支部秋季巡回施療自月之九日開始至二十九日三週間，業已告竣，據聞此二十一日間，所施療之成績，頗稱良好，合計管內各會屯受療者，達二千五百八十四名，其內男一千八百八十八名，女六百九十六名，延人員共一萬二千九百廿名，之多云

大連九月中之 重要工業產額

據大連民政署殖產係所調查九月中大連市重要工業品之產額操業工場六十九金額三百十三萬七千八圓較之前月九月開業者工場油房十五休業者爲製造清涼飲料水工場故較上月增加十四而製造金額增加百六萬七千七百十圓云

爲助成州內塩業 特發給獎勵金

關東廳今回爲助成州內鹽業授與如左之輸出獎勵金

一、自本年九月一日至十六年二月末對於向朝鮮（龍岩浦新義州除北下洞地方之鴨綠江方面外）及日本內地（限於工業鹽輸出鹽每百斤授與五錢

二、自本年四月至十六年二月末輸出（除專賣局購買一般用輸出鹽之外）之鹽對於上項以外者每百斤授與二錢

法院事項

▲提起訴訟　原告荒井桂被告姚心之請求貸欵金二百五十八圓六角二件提起訴訟（十、十二）原告李鳳瑞被告韓壽堂請求貸欵金七十元之件提起訴訟（十十二）原告張英中被告于鏡海請求房租金百零參元二角五之件提起訴訟（十十四）原告王有憑被告董懋卿請求欠賬欵金七十八圓七角 八之件提起訴訟（十十四）原告趙延奎被告趙延振請求確認土地所有權並行交還金五十圓之件提起訴訟（十二五）原告劉治財被告王維清外一名請求貸欵金七百零四圓之件提起訴訟（十二五）原告王朱氏被告子開田請求保管金二百圓之件提起訴訟（十二五）原告王守德王守山被告王治成外四名請求確認所有土地一萬一千圓並更換名義之件提起訴訟（十二五）

經濟欄

包米上場之有望 取引人組合委員之懇談會 特別手數料低減說之有力

本埠特產取引所會關於特產市場振興策之企畫包米定期上場事于三十日已於大和旅館招請取引人組合中日委員開懇談宴會矣中日委員均無異議贊成實方法愼重研究關於包米上場懇案即爲品質問題耳至於高粱上場亦當有斯種懸會但經過極多把憂後不但得極圓滿効果且上場對於品質又得有改善傾向此點當前懸念時只因量問題依年額而論有卅萬噸大量一集一散之差且與大連北滿間交易猶享受非常便益並南中國及對日本輸出增加因此始受一般好感相迎由此而成功又關於市場振興策又有提倡低減扣用問題特別扣用係大正九年白井事件遺物信託增資而相關聯故若將現行（大豆豆餅豆油）三種扣用二元五毛低減時定受此英大影響依該特別扣用實比擬此所以年來東三省大豆之出口日增而製成品銷路則日見滯塞日商人在東三省有殖民及南日商對於此事頗爲注意亦年會勸該國留東省之特產商採用新式製油法以資挽回垂危之局現已入手籌備實行告成之期當不在遠矣

山東嚴禁米糧出口

山東連年迭遭水旱收成減少本年尤甚以致糧米不敷所用而一般市儈又罔顧大義私運出省致民食益形缺乏現省公署爲維持民食起見特擬訂麥運米糧出省辦法除嚴飭水陸軍警嚴密偵察外如平民能偵知奸商私運出省經訊實究辦者得於充公糧欵內提成給賞以示鼓勵云

錢糧商情

特產市場大豆行情又復低落其市與銀價以弱無關而大豆低落之原因實爲輸入數量之大爲增加所致然此時尚非爲眞正之競爭時節豆餅行情亦遂之下低豆油市況亦落惟高粱行情尚爲平穩其市云

然場面情勢難冷三井三菱尚深注視於買付行情尚不謂過惡商情且有漸入佳境之氣象市況又將轉換之吉兆一般人頗爲注目及之於卅日午後所到之大豆百零四車高粱七車小豆一車吉豆一車合計百四十九車卅一日到大豆二百零九車豆餅八車高粱九車包米二車小米一車小豆二十四車吉豆十車合計二百六十三車十一月一日午前到大豆一百六十六車豆餅十九車高粱十一車包米三車小豆二十車吉豆一車合計共到二百二十七車

▲銀價依然立於平淡之地勢上海之情報標金看漲一般華商咸抱有銀塊有更提漲之見地於大勢上觀之仍尚低弱倫敦大條銀二十四片十六分之十三紐育五十三仙三分之三匯申七十一兩零七五大洋百二圓九十錢標金四百五兩三金標市在遲疑中云

將來之滿洲油業觀

黃金世界之滿洲物產豐富不勝枚舉而其主要之大宗者厥唯大豆故在土產之中團博特產之美名自歐戰告終各國工商復舊大豆之需要雖日見其脹而豆油豆餅之出口則大形不振近二三年來南北滿之營油坊業者祇維持其不荒而已欲其獲利實不可得也昨據油業界人談云歐美各國向以工業爲立國之本對製成品之輸入限制頗嚴故其工業上之改良恒較我國爲早如現今之製油器械英德等國概以新法工省價廉遠非哈埠舊式油坊之所可際而輸交易市場受脅威商內心與以拒絕此明理也若俟此次對正金銀行務皆竣再爲低減扣個始能以脊振興市場斯種意見甚爲有力但終依如何手續而辦理尚未明斷然提倡市場振 興策空氣 可頗爲濃厚云

北滿市況

十一時半	八五四五	一二四七〇	一三三三五
十二時	八四四五	一二四六五	一三四二

所成數｛銀對金 二十萬元 / 銀對洋 三萬元｝

特產（一日）

開原（大豆一斗建）

期限	開行	散行
十一月限	六、〇〇〇	五、九四〇
十二月限	—	—
一月限	六、七四〇	六、七〇〇

同（高粱一斗建）

期限	開行	散行
十一月限	—	—
十二月限	—	—
一月限	四、一〇〇	四、一〇七

長春（大豆一石建）

期限	開行	散行
十一月限	—	—
十二月限	一七、七〇	一七、六六
一月限	一七、四〇	一七、三三
二月限	一七、三五	一七、三五

同（高粱一石建）

期限	開行	散行
十一月限	—	—
二月限	—	—

公主嶺（一石建）

期限	開行	散行
十一月限	—	—
十二月限	—	—
一月限	八、七五〇	八、七六〇
二月限	八、〇五〇	八、一〇〇

錢鈔

奉天（金票）

	開行	散行
近期	—	—
遠期	—	—

安東（鎮平銀）

	開行	散行
近期	—	—
遠期	—	—

安東（鎮平銀）

	開行	散行
近期	一、三二四	一、三二八
遠期	一、三一一	一、三一七

商情（一日）

特產行市

先物（早市）

▲大豆

期限	開行	最高	最低	散行
十一月末	六三五〇	六三五〇	六三三〇	六三三〇
十二月末	六三四〇	六三五〇	六三三〇	六三三〇
一月末	六三五〇	六三五〇	六三三〇	六三三〇
二月末	六四四〇	六三五〇	六三七〇	六三七〇

所成數　二百十一車

▲豆餅

期限	開行	最高	最低	散行
十一月限	二〇七〇	二〇七〇	二〇六〇	二〇六〇
十二月限	二〇八〇	二〇八〇	二〇七五	二〇七五
一月限	二〇九五	二一〇〇	二〇七五	二〇九五
二月限	二一一〇	二一一〇	二一一〇	二一一〇

所成數　十七萬四千片

▲豆油

期限	開行	最高	最低	散行
十一月末	一八七〇	一八七〇	一八六五	一八七〇
十二月末	一八三〇	一八三〇	一八二〇	一八二五
一月限	一八二五	一八二五	一八二五	一八二五

所成數　四千五百箱

▲高粱

期限	開行	最高	最低	散行
十一月末	三八五〇	三八五〇	三八三〇	三八三〇
十二月末	三九〇〇	三九〇〇	三八五〇	三八五〇
一月末	三九四〇	三九五〇	三九三〇	三九三〇
二月末	四〇四〇	四〇四〇	四〇三〇	四〇四〇

所成數　六十車

錢鈔

先物（場前）

十三日　八五五五　八五八〇　八五三〇　八五六〇

所成數　百六十七萬元

	銀對金	洋對金	銀對洋
開行	八五五五	一二四四〇	一三三七〇
十時半	八五六〇	一二五六〇	一三三七五

奉票行市（一日午前）

奉天現物	五五〇、〇〇
開原現物	三三三、〇〇
同鈔票現物	三三七、五〇

滙兌行市

倫敦銀塊	二四片一六分一三
同先物	二四片一六分九
紐育銀塊	五三仙八分三
英米寄	四弗八四仙四分三
電信引	四弗八四仙一六分一三
美日電信（高）	四九弗〇分〇
中美電信（高）	五九弗八分一

▲上海外國爲替相場　電信爲替出來値表（一日着）

倫敦（兩）	二志五片八分五
日本（高）	八四兩〇分〇

▲上海金票交易所（寄付）

標金	四〇六兩五匁

▲倫敦向爲替相場（一日着）

大連 協源茂紬緞皮貨
特別大減價
因天氣所悞凡我四外主顧多有來不到者特續兩日以感乎素惠顧之雅意耳
續到九月廿七日爲止
長電話五七五九番

聲明賠欵迅速
啓者敝號倉庫陰曆本月十九日忽遭火災而敝貨物被火焚水濕經共和居高集亭君在帝國火災保險會社保險而高君及會社辦事認眞所損失之貨欵如數賠償誠因信用相關特登報聲明
大連市西崗街二〇六番地
慶昇號主人孫文慶謹啓
長電話五八五六番

感謝慰問
啓者敝號倉庫昨忽罹回祿之災幸荷連市各消防隊盡力撲滅併蒙各界知交親友前來慰問刻間不暇親身前往謹登報端以表謝忱
大連市西崗街二五六番地
慶昇號主人孫文慶謹啓
長電話五八五六番

奉送贈品
敝號開設有年所售各貨頗蒙主顧家讚許時屆新年在邇特備美麗月份牌水晶頭萬年筆作爲贈品以酬素日惠顧之盛意購貨滿五元者贈美麗月份牌一本滿十元者贈萬年筆一只批貨記賬不在此例由十一月一日起至本月卅日止顧各主顧欣臨是幸
天德信大連支店
監部通百十二番地
長電話七三八八番

整骨療院開業
人身如機器每有發生障碍之時即骨節挫折或筋骨受傷致失自由靈敏之作用醫治不良竟因此而喪命者不鮮本院對於人身構造研究特精接骨整筋手到病除患者諸君駕臨一試茲錄一二病名如下
折骨　挫骨節　脫臼　挫傷
傷筋　聚筋　抽筋
（入院隨意）
大連市播磨町十二番地（電車通）
大連鍼灸整骨科療院
電話四七〇八番

鳴謝良醫
各界諸君患積病者均鑒小兒國年幼患積病至今已二十年屢經中西各醫診治均未見效而病日重余甚憂之年前九月之間復經友人紹介本埠吉野町某老先生診治月餘所需醫藥等費甚巨終未見大功效小兒面色日見枯黃余甚焦急自思此兒殆無望矣今七月之間忽有三井油罐市頭王吉長君來舍談及現寓西崗子福海客棧迫子揚君醫道淵源而推法尤佳余即日攜兒就醫之該君診斷畢云非藥力所及也即將推法治之推治月餘而病霍然若失現已成壯健之青年矣余喜極特登數字於報端介紹與同病者並謝良醫該醫於氣療鼠瘡等症皆可治之無論男婦老幼以雜症等病可治之
大連順興鐵工廠司賬　于翰臣

新到大馬哈魚
俄國岡札得加地方出產
味美價廉
自漁獵至運輸以及販賣毫未假他人之力故價格特別低廉而品質又極甘美誠需要者之一大福音也
大連代理店
但馬町五七
能登洋行
電話四五五〇番　六五四八番

鳴謝保險公司賠欵迅速
十月十四日早八時敝號後貨房突然失愼雖未成災而損失甚鉅幸事前在永寧、福安公安、先施、華興、廣恒、美亞等保險公司保有貨險奉票六萬五千元事後經各該公司切實估計除燼餘外立照數攤賠奉票四千元足見各該公司信用卓著賠欵迅速用特登報以誌謝忱
營口東順昌啓

周旅長來函感謝 瑞有氏大醫生 黑色補丸 確有特效

逕啓者鄙人賤軀衰弱儕輩常以爲憂血脈虧之弊又不能稍從事休養大有食少事繁不久人世之慨適友人唐君贈以瑞有氏大醫生黑色補丸兩瓶謂服之可强壯身體鄙人雖謝而竊爲未必有效因現代僞藥太多故也然又不能負唐君盛意試服初覺飲食增加睡眠較穩而服之乃連購而服之不一打而精神回復矣身體亦較前强矣然飲水思源不能不感瑞有氏大醫生黑色補丸之神效焉今一面再服一面通函致謝聊表寸衷即請瑞有氏大醫生鑒

前護國軍全軍總稽核兼三十六旅旅長周耀

周旅長玉照

瑞有氏黑色補丸專治勞心過度破身太早陽萎絕嗣腰膝酸痛多年白濁或婦女白滯凡由腎虛發生各症服之均有特效黑色補丸每瓶現大洋一元每打現大洋十元各埠大藥房均有出售

總發行所上海英租界漢口路五十二號瑞有氏藥行
分發行哈爾濱道外正陽四道街口十號瑞有氏藥行
分發行奉天大西邊門外瑞有氏藥行

強身補腎固精壯陽 育腎寶

●補腎壯陽●功效非常●陰萎早洩服之最良●第一夢遺滑精●腎經虧損●奇方●轉弱爲強

此藥能滋陰補腎壯志安神開脾健胃却病養身凡男子陽關不固交不耐久等病服此藥後精神倍增陽道雄健此藥性質和平四季可服服後絕無發熱上火之弊無病常服增食強身補腎生精扶陽固本種子廣嗣永保健康終身無腎虧陽萎之虞凡由腎虛所得之症服此藥均有特效服一盒有一盒之功服一打有一打之能却病延年堪稱第一無二之聖藥也非普通市售之興奮宣淫遺患諸藥可比幸祈注意

育腎寶主治先天不足後天虧損青年早婚房勞過度見色滑精下元虛寒夢遺滑精腰膝背疼陽痿不舉舉而不堅交不耐久房事早洩精液缺乏子嗣艱難陽莖短小腎囊潮濕老年精衰夜多便溺精神不振頭暈目花心跳耳鳴面黃肌瘦夜不安眠五勞七傷諸虛百損日久濁症如能服用育腎寶聖藥均能早日全愈無病常服永保健康可登壽域如君不信請試服之方知言無虛謬耳

定價每盒現大洋一元二角半打六元總經理哈爾濱金勃先大藥房啓

婦科三寶

福壽商標

紅緞子仙膏 帶藥暖宮丹 調經養血丸

此紅緞子仙膏 專貼婦女經血不調 月經趕前錯後 赤白帶下 小便淋漓崩漏不止 經行腹痛 色氣不正 腰腿酸痛 子宮寒冷 下部酸痛 久不孕育 屢患小產 經閉經枯 乾血癆症 面黃肌瘦 少食無眠 午後發燒 肺癆咳嗽 心跳心忙 無論如何難治之症 或經多醫不效者 將仙膏貼肚臍一張 百病俱消 無病常貼此膏 舒筋活血 追風散寒 種子調經 可登壽域 誠聖藥也 如患血少經閉 或三五個月不見經血 兼用帶藥暖宮丹 保管三日即將淤血完全化下 多年病塊下淨無餘 內服調經養血丸 溫暖子宮 開淤順氣 藥性和平 功效偉大 不燥不寒 四季可服 善治氣血虛弱 腹中癥瘕痞塊 肚腹疼痛 四肢倦怠 頭迷頭暈 骨蒸發熱 氣短咳嗽 以及婦女百病 無不藥到病除 大有起死回生之效 並能安胎 是乃婦女科中第一聖藥也 凡婦女患病 不論輕重 早有新得 如能外貼紅緞子仙膏 內服調經養血丸 則百病若失 宿疾立除 氣血充足 精神倍長 身體康健 可得家庭中之樂趣也 紅緞子仙膏 定價大貼現大洋四元 中貼二元 加料每貼六元 仙膏現收半價 調經養血丸半料兩元五毛 一料現大洋四元 帶藥暖宮丹每付一元 凡買紅緞仙膏一貼者奉送此帶藥一付 不取分文

總發行哈爾濱道外十五道街金勃先藥房

育腎寶及婦科三寶代理處

奉日安大遼新長長四公鐵開海蓋熊金普瓦松旅營吉江江雙阿
連 春春平主 蘭房 口
天站東華陽民中泰街嶺嶺原城平岳州店店樹順中林省省城城
恒德泰義華和西三天福德德恒新志志天福仙西廣東德世世
濟順德和盛和藥葯德合合祥增裕泰義義合興芝葯裕和泰昌昌
堂成房房東堂房成房堂公盛厚福堂成興成成盛成堂房當堂盛增永

一安甜拜海綏克訥北肇茂巴呼富佳營錦義綏新盤突昌金遼洮洮
面達草泉 安 彥 木 立 圖家
坡中崗濟倫化山河鐵州興信蘭錦斯口縣縣中屯山泉中屯源南庫
德西新泉久錦德福東鴻記西義大洪復同慶德萬同西裕德德永
和藥來藥逢和興美泰興興書成泰德春陞昌源慶生仁藥豐泰慶盛
玉房春長隆祥益湧合棧局興慶堂堂永奎長長慶堂房長順仁德

梨范郭張海寧五興穆千本同木三通方溝蘭大鳳烏海三三小橫
家家家拉 稜金溪 蓉西賓鳳珠林岔岔綏道
樹屯店灣爾常城寨縣賓蘭姓河正子中衞城河站河口芬河
天天德德洪永保實天德春同和德同和廣西生大錦會志日福天
德慶泰順生元華成泰興豁發盛發發生藥藥德和榮生升增合
堂慶亨增堂堂堂新永興堂洪全長興長永房房堂永福遠東泰堂

望八榆賓興奉吉扶農明昂下伊皮鷄岫草青通莊通密西域八卌
奎面 縣華 林 々九 冠岩河 集 面里
城樹大鑲震濟餘安水溪台通口山永口岡化河遼山廠廠通堡
德世同信泰生慶德廣育世天順德慶三慶興成大華同義聚志
和廣昌藥誠報藥昌泰增升德德義厚書義成盛來增發和源巍
福同永行德館房福和增和瑞堂堂成興局永祥東記當德德增泰成

無處購買函購亦可匯兌不通處郵票代價十足通用原班回件不悞

哈爾濱道外十五道街 金勃先大藥房

大連 德泰綢緞呢絨號

最新採到各種時髦鮮妍雜色閃緞歐美各色花素呢絨定做新式雨衣時值歲末春初價格一律從廉藉酬雅誼外有經理老練印雜色線車牛頭靛油百代唱機唱片凡蒙賜顧無任歡迎

開設奧町五十五番地 電話長（五二八二番 七四四五番）

天成號綢緞布疋發行

維持信用廉價劃一 以謝往日之雅意更望倍舊的惠顧 是所至盼

大連市 本店浪速町二丁目電話六七五六番 支店小崗子平和街電話六〇五八番 本主人謹啓

潤昌盛肥皂工廠廣告

啓者敝號在大連開設有年前爲提倡實業挽回利權起見特聘時需要求故圖永遠之營業力謀改良不惜重資特由俄國聘用工師名技選上等原料製造各種肥皂無不俱全蒙各大商號惠顧者比較與國品無異堪稱空前獨一之純粹國貨前除春暖又將歷下特製上等質應時暢銷物美價廉如蒙賜顧無任歡迎恐未遍知特此聲明

品三鹿條皂 鹿印方皂 名鷄印方皂 セエクサラ 另有各種粗皂

大連伏見台惠比須町一丁目三十五番地 電話七六七〇

廣告

廣告本與新聞記事相同深得人之博聞也近代商業之秘訣均特利用以廣告

新到德國 花柳病聖藥 六〇六

內外科、花柳科、小兒科、產婦科、晝夜診察、病室完備入院隨意

大連市奧町龍口銀行舊地址 電話八五一〇番

普愛醫院 院長 陳英

丙寅醫院

內科 外科 婦人科 耳鼻科 眼科 花柳病 新到最好六〇六

大連王陽街二百二十八番地（即劉家屯洛子園後身）

院長日本醫學士 梁世喧

唐澤醫院

外科一般 皮膚病 花柳病

大連市山縣通七十二番地

宅診往診入院

此孩曾患痰厥驚風

及服用嬰孩自已藥片始得平安現下肥大活潑完全復原

江蘇無錫張桐大律師來函云去秋次兒壽平產後僅越五月患痧症及百日咳治愈後體質虛弱不堪竟致病魔爲祟纏綿不休時有消化不良大便秘結或嘔或瀉以及痰嗽驚風等症中西醫

生束手無策咸稱不救幸服嬰孩自已藥片未及兩瓶頓收奇效迄今肥大活潑完全復原因念小兒之得慶生實由於貴藥局嬰孩自已藥片再造之功也凡家中之有小兒及嬰孩者不可不預備嬰孩自已藥片一瓶于家中以防不時之需凡經售西藥者均有出售或直向上海江西路六十號韋廉士醫生藥局函購每一瓶大洋六角每六瓶大洋三元郵力在內收用郵票

較之炮彈刺刀尤險

戰士受披風帶雨之勞而染恙每得韋廉士大醫生紅色補丸之功效恢復其體力强壯其精神

軍士無論其品級之高下自上將而至弁卒對於韋廉士大醫生紅色補丸均極表歡迎此其故良由彼等深知該丸之確能潔淨血液强健腦筋而使其恢復體力也凡軍人之因血液不潔而患瘋濕骨痛臀尻酸楚腰背酸痛筋系刺痛或因操勞過度飲食腐敗所致之身體虛損各症者均以韋廉士大醫生紅色補丸爲絕對良方也即如江西南昌陸軍少校方鴻勳先生之證書即爲確據也方君來函云鄙人幼習詩書改革時奮志請纓投筆從戎轉戰粵贛之間露宿風餐濕氣中入筋絡近年釋甲歸田遂致四肢不舒筋骨痛疼循至胃口不佳精神疲困嗣有舊同事胡軍醫官囑服韋廉士紅色補丸爰購服兩瓶胃口大開精神壯旺四肢活潑筋絡舒暢每逢陰雨舊病均不復發此後之康健皆貴醫士之所賜也特此鳴謝

韋廉士大醫生紅色補丸匪特爲醫士開方所常用以療治病家往往彼爲醫士者自已亦樂于服用之實因是丸確有補血健腦反弱爲强之奇功故也其功力不分男女專治 血薄氣衰 腦系疲乏 少年斲傷 胃弱不化 瘋濕骨痛 臀尻酸楚 腰痛背酸 對于婦科各症尤爲神效凡經售西藥者均有出售或直向上海江西路六十號韋廉士醫生藥局函購每一瓶大洋一元五角每六瓶大洋八元郵力在內

韋廉士大醫生 DR. WILLIAMS' PINK PILLS FOR PALE PEOPLE 紅色補丸

新到德國 花柳病聖藥 六〇六

花柳科痔瘡科專門

●生殖器機能障害
●泌尿器科一般
●肛門外科一般
●婦人科●皮膚科
●令德根（電氣光線）科
●診察每日自早起九時晚上八時到 星期祭日下午休診（入院隨意）

大連市岩代町十番地（遊樂館）隣

仁壽堂醫院

電話八五九九番

院長 醫專學士 大塚協